

กระทรวงเกษตรและสหกรณ์



แผนที่ยุทธศาสตร์ และ  
คำรับรองการปฏิบัติราชการ  
สำนักงานจัดรูปที่ดินกลาง  
กรมชลประทาน

ประจำปีงบประมาณ พ.ศ. 2559



คำรับรองการปฏิบัติราชการ  
สำนักงานจัดรูปที่ดินกลาง  
กรมชลประทาน  
ประจำปีงบประมาณ พ.ศ. 2559

1. คำรับรองระหว่าง

นายสัญญาชัย เกตุวรชัย

รองอธิบดีฝ่ายก่อสร้าง

ผู้รับคำรับรอง

และ

นายสิริวิชญ์ กลิ่นภักดี

ผู้อำนวยการสำนักงานจัดรูปที่ดินกลาง

ผู้ทำคำรับรอง

- ข้าพเจ้า นายสิริวิชญ์ กลิ่นภักดี ผู้อำนวยการสำนักงานจัดรูปที่ดินกลาง ขอให้การยืนยันแผนยุทธศาสตร์ของกรมชลประทาน พร้อมทั้งจัดทำแผนยุทธศาสตร์ และแผนที่ยุทธศาสตร์ของหน่วยงานให้เชื่อมโยงกับเป้าประสงค์ของกรมชลประทาน มาตามแนบท้ายนี้
- คำรับรองนี้ใช้สำหรับระยะเวลา 1 ปี เริ่มตั้งแต่วันที่ 1 ตุลาคม 2558 ถึงวันที่ 30 กันยายน 2559 โดยจะนำผลการประเมินผลการดำเนินงานตามคำรับรองนี้ไปเชื่อมโยงกับการจัดสรรเงินรางวัลประจำปี
- รายละเอียดของคำรับรอง ได้แก่ กรอบการประเมินผล ตัวชี้วัดผลการปฏิบัติราชการ น้ำหนัก ข้อมูลพื้นฐาน เป้าหมาย/ เกณฑ์การให้คะแนน และรายละเอียดอื่นๆ ตามที่ปรากฏอยู่ในเอกสารประกอบท้ายคำรับรองนี้
- ข้าพเจ้า นายสิริวิชญ์ กลิ่นภักดี ผู้อำนวยการสำนักงานจัดรูปที่ดินกลาง ได้ทำความเข้าใจคำรับรองตามข้อ 4 แล้ว ขอให้คำรับรองกับรองอธิบดีฝ่ายก่อสร้างว่าจะมุ่งมั่นปฏิบัติราชการให้เกิดผลงานที่ดีตามเป้าหมายของตัวชี้วัดแต่ละตัวในระดับสูงสุด เพื่อให้เกิดประโยชน์สุขแก่ประชาชน หรือมีคุณภาพที่ดีในการบริหารจัดการภาครัฐ ตามที่ได้ให้คำรับรองไว้

6. ผู้รับคำรับรองและผู้ทำคำรับรองได้เข้าใจคำรับรองการปฏิบัติราชการและเห็นพ้องกันแล้ว จึงได้ลงลายมือชื่อไว้เป็นสำคัญ

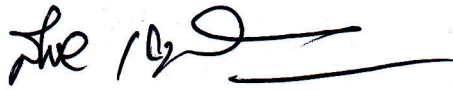

(นายสัญญา เกตุวรชัย)  
รองอธิบดีฝ่ายก่อสร้าง

- 8 ก.พ. 2559



(นายสิริวิชญ กลิ่นภักดี)  
ผู้อำนวยการสำนักงานจัดรูปที่ดินกลาง

- 8 ก.พ. 2559

# แผนที่ยุทธศาสตร์จัดรูปที่ดินกลาง

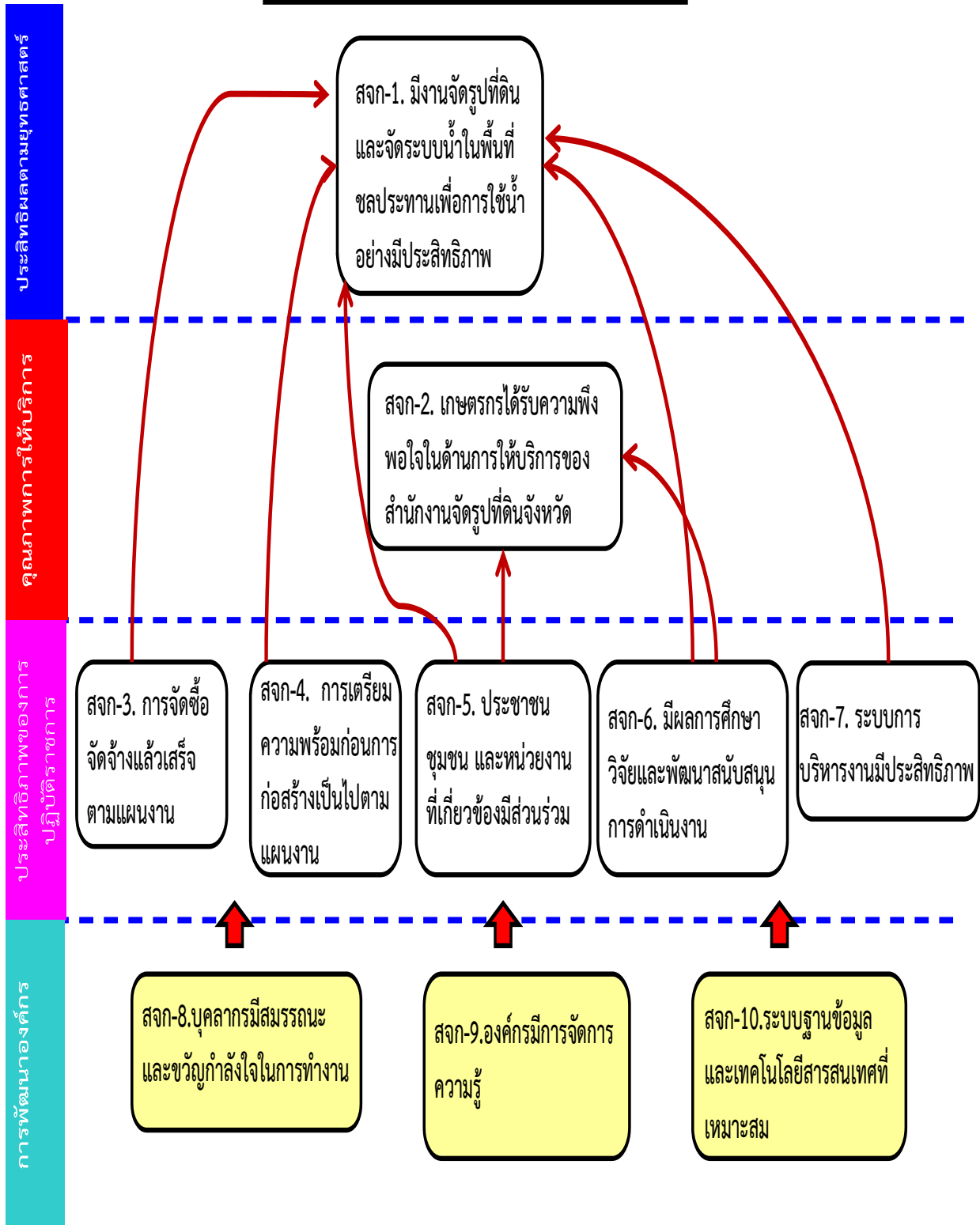

หมายเหตุ :  แสดงเป้าประสงค์ของสำนักงานจัดรูปที่ดินกลาง

ความเชื่อมโยงของเป้าประสงค์ภายใต้แผนที่ยุทธศาสตร์ของสำนักงานจัดรูปที่ดินกลางกับแผนที่ยุทธศาสตร์ของกรมชลประทาน

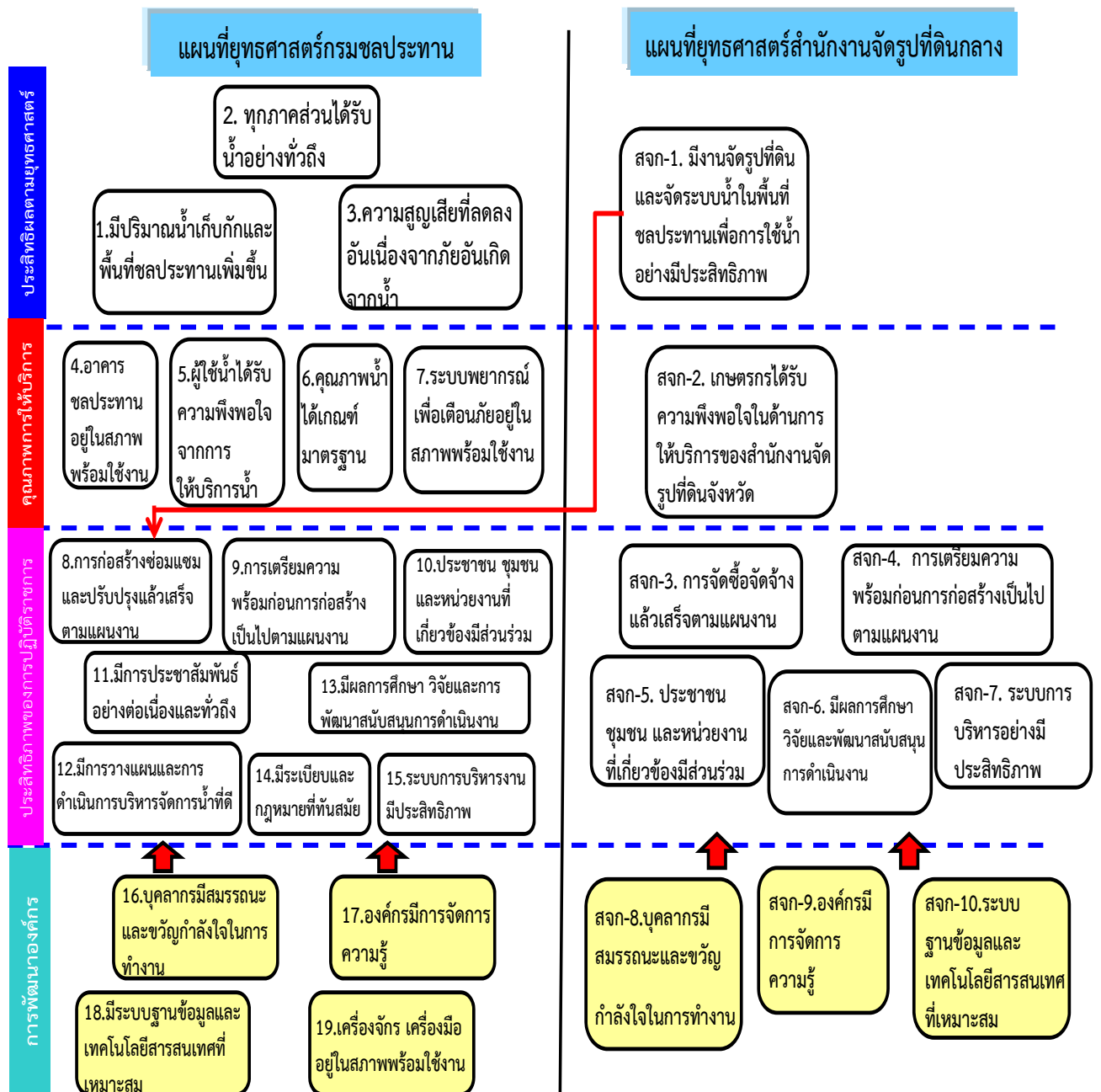

รูปแสดงความเชื่อมโยงของเป้าประสงค์ภายใต้แผนที่ยุทธศาสตร์ของสำนักงานจัดรูปที่ดินกลางกับแผนที่ยุทธศาสตร์ของกรมชลประทาน

- หมายเหตุ
- แสดงเป้าประสงค์
  - แสดงเป้าประสงค์พื้นฐานของกรมที่ควรจะมีในระดับสำนัก/กอง
  - แสดงความเชื่อมโยงของเป้าประสงค์ระดับสำนัก/กองกับเป้าประสงค์ระดับกรม
  -

เป้าประสงค์ ตัวชี้วัดและการให้น้ำหนักตัวชี้วัดของสำนักงานจัดรูปที่ดินกลาง

เป้าประสงค์	ตัวชี้วัด	น้ำหนัก
สจก-1. มีงานจัดรูปที่ดินและจัดระบบน้ำในพื้นที่ชลประทานเพื่อการใช้งานน้ำอย่างมีประสิทธิภาพ	สจก-1.1 (ขป11.5) ร้อยละของงานก่อสร้างงานจัดรูปที่ดินตามแผนงาน (โครงการ)	15.79%
	สจก-1.2 (ขป11.6) ร้อยละของงานก่อสร้างงานจัดระบบน้ำตามแผนงาน (โครงการ)	15.79%
สจก-2. เกษตรกรได้รับความพึงพอใจในด้านการให้บริการของสำนักงานจัดรูปที่ดินจังหวัด	สจก-2.1 ร้อยละความพึงพอใจของผู้รับบริการ	5.26%
สจก-3. การจัดซื้อจัดจ้างแล้วเสร็จตามแผนงาน	สจก-3.1 ร้อยละความสำเร็จในการจัดซื้อจัดจ้างของงานก่อสร้างงานจัดรูปที่ดินและจัดระบบน้ำ (โครงการ)	1.76%
สจก-4. การเตรียมความพร้อมก่อนการก่อสร้างเป็นไปตามแผนงาน	สจก-4.1 ร้อยละของงานจ้างที่ปรึกษาจัดทำแผนแม่บทการจัดรูปที่ดินที่แล้วเสร็จตามแผน	1.76%
	สจก-4.2 ร้อยละของจำนวนพื้นที่ที่สามารถดำเนินการประกาศเขตโครงการจัดรูปที่ดิน (มาตรา 39) และเขตการจัดระบบน้ำเพื่อเกษตรกรรม (มาตรา 23) ให้แล้วเสร็จตามแผนงาน (ฉบับ)	1.76%
สจก-5. ประชาชน ชุมชน และหน่วยงานที่เกี่ยวข้องมีส่วนร่วม	สจก-5.1 ร้อยละของจำนวนครั้งที่ดำเนินการจัดมวลชนสัมพันธ์ในระยะก่อน ระหว่าง และหลังการก่อสร้าง	15.79%
สจก-6. มีผลการศึกษา วิจัยและพัฒนาสนับสนุนการดำเนินงาน	สจก-6.1 (ขป21) ร้อยละของการจัดทำโครงการศึกษา วิจัยและพัฒนาที่แล้วเสร็จตามแผน	5.26%
สจก-7. ระบบการบริหารงานมีประสิทธิภาพ	สจก-7.1 (ขป24.2) ร้อยละของอัตราการเบิกจ่ายงบประมาณรายจ่ายลงทุน (ไตรมาส 4)	15.79%
สจก-8. บุคลากรมีสมรรถนะและขวัญกำลังใจในการทำงาน	สจก-8.1 (ขป27) ร้อยละของบุคลากรที่พอใจต่อการปฏิบัติงาน	5.26%
สจก-9. องค์กรมีการจัดการความรู้	สจก-9.1 (ขป28) ค่าเฉลี่ยคะแนนการตรวจประเมินการจัดการความรู้ (KMA)	5.26%
สจก-10. ระบบฐานข้อมูลและเทคโนโลยีสารสนเทศที่เหมาะสม	สจก-10.1 (ขป29.2) คุณภาพเว็บไซต์ของสำนัก/กอง	5.26%
	สจก-10.2 (ขป29.1) ร้อยละของการบันทึกข้อมูลในระบบติดตามออนไลน์	5.26%
<b>รวม</b>		<b>100.00%</b>

ตัวชี้วัด น้ำหนัก และเกณฑ์การให้คะแนนของสำนักงานจัดรูปที่ดินกลาง

ตัวชี้วัด	น้ำหนัก	เกณฑ์การให้คะแนน				
		ระดับ คะแนน 1	ระดับ คะแนน 2	ระดับ คะแนน 3	ระดับ คะแนน 4	ระดับ คะแนน 5
สจก-1.1 (ขป11.5) ร้อยละของงานก่อสร้างงานจัดรูปที่ดินตามแผนงาน (โครงการ)	15.79%	80	85	90	95	100
สจก-1.2 (ขป11.6) ร้อยละของงานก่อสร้างงานจัดระบบน้ำตามแผนงาน (โครงการ)	15.79%	80	85	90	95	100
สจก-2.1 ร้อยละความพึงพอใจของผู้รับบริการ	5.26%	88	89	90	91	92
สจก-3.1 ร้อยละความสำเร็จในการจัดซื้อจัดจ้างของการก่อสร้างงานจัดรูปที่ดินและจัดระบบน้ำ (โครงการ)	1.76%	80	85	90	95	100
สจก-4.1 ร้อยละของงานจ้างที่ปรึกษาจัดทำแผนแม่บทการจัดรูปที่ดินที่แล้วเสร็จตามแผน	1.76%	80	85	90	95	100
สจก-4.2 ร้อยละของจำนวนพื้นที่ที่สามารถดำเนินการประกาศเขตโครงการจัดรูปที่ดิน (มาตรา 39) และเขตการจัดระบบน้ำเพื่อเกษตรกรรม (มาตรา 23) ให้แล้วเสร็จตามแผนงาน (ฉบับ)	1.76%	80	85	90	95	100
สจก-5.1 ร้อยละของจำนวนครั้งที่ดำเนินการจัดมวลชนสัมพันธ์ในระยะก่อน ระหว่าง และหลังการก่อสร้าง	15.79%	96	97	98	99	100
สจก-6.1 (ขป21) ร้อยละของการจัดทำโครงการศึกษาวิจัยและพัฒนาที่แล้วเสร็จตามแผน	5.26%	50	75	100	100 (เสร็จก่อน 15 ก.ย.59)	100 (เสร็จก่อน 1 ก.ย.59)
สจก-7.1 (ขป24.2) ร้อยละของอัตราการเบิกจ่ายงบประมาณรายจ่ายลงทุน งบประมาณ (ไตรมาส 4)	15.79%	78	81	84	87	90
สจก-8.1 (ขป27) ร้อยละของบุคลากรที่พอใจต่อการปฏิบัติงาน	5.26%	65	70	75	80	85
สจก-9.1 (ขป28) ค่าเฉลี่ยคะแนนการตรวจประเมินการจัดการความรู้ (KMA)	5.26%	1.00 – 1.50	1.51-2.00	2.01-2.50	2.51-3.00	3.01-5.00
สจก-10.1 (ขป29.2) คุณภาพเว็บไซต์ของสำนัก/กอง	5.26%	10 คะแนน	30 คะแนน	50 คะแนน	70 คะแนน	100 คะแนน
สจก-10.2 (ขป29.1) ร้อยละของการบันทึกข้อมูลในระบบติดตามออนไลน์	5.26%	80	85	90	95	100
<b>รวม (15 ตัวชี้วัด)</b>	<b>100.00%</b>					

### รายละเอียดตัวชี้วัด

ตัวชี้วัด สจก-1.1 (ขป11.5) : ร้อยละของงานก่อสร้างงานจัดรูปที่ดินตามแผนงาน (โครงการ)

<b>ชื่อตัวชี้วัด</b>	:	ร้อยละของงานการก่อสร้างงานจัดรูปที่ดินตามแผนงาน (โครงการ)
<b>ความหมายของตัวชี้วัด</b>	:	<ul style="list-style-type: none"> <li>○ จำนวนโครงการที่ได้รับการก่อสร้างงานจัดรูปที่ดิน หมายถึง โครงการที่ได้ดำเนินการก่อสร้างงานจัดรูปที่ดินแล้วตามที่ได้รับอนุมัติในปีงบประมาณ</li> <li>○ โครงการที่ได้ดำเนินการก่อสร้างงานจัดรูปที่ดินแล้วเสร็จหมายถึง โครงการที่ได้รับการก่อสร้างงานจัดรูปที่ดินตามรายงานที่ผู้รับจ้างหรือผู้ควบคุมงานรายงานผลการดำเนินงานถึงคณะกรรมการตรวจการจ้างหรือคณะกรรมการตรวจการปฏิบัติงานดำเนินการเอง</li> <li>○ ไม่นับกรณีเกิดเหตุภัยธรรมชาติที่สำนักไม่สามารถควบคุมได้</li> <li>○ ไม่นับกรณีที่เกษตรกรเปลี่ยนใจไม่เข้าร่วมโครงการฯ</li> </ul>
<b>กลุ่มตัวชี้วัด</b>	:	<input checked="" type="checkbox"/> ตัวชี้วัดตามยุทธศาสตร์ (ขป11.5) <input type="checkbox"/> ตัวชี้วัดตามหน้าที่ <input type="checkbox"/> ตัวชี้วัดตามงานมอบหมายพิเศษ
<b>ประเภทตัวชี้วัด</b>	:	<input checked="" type="checkbox"/> ตัวชี้วัดสะท้อนความสำเร็จจากผู้ได้บังคับบัญชา <input type="checkbox"/> ตัวชี้วัดรายบุคคล
<b>เป้าหมาย</b>	:	ร้อยละ 100
		5 โครงการ
		พื้นที่ทั้งหมด 8,060 ไร่
		1. พื้นที่ตำบลคำหยาด,ทางพระ อำเภอโพธิ์ทอง จังหวัดอ่างทอง เนื้อที่ 980 ไร่ 2. พื้นที่ตำบลปะโค,เชียงเพ็ง อำเภอกุดจับ จังหวัดอุดรธานี เนื้อที่ 2,000 ไร่ 3. พื้นที่ตำบลเมืองเก่า อำเภอเมืองพิจิตร จังหวัดพิจิตร เนื้อที่ 1,950 ไร่ 4. พื้นที่ตำบลหอกลอง,ท้อแท้ อำเภอพรหมพิราม,วัดโบสถ์ จังหวัดพิษณุโลก เนื้อที่ 1,130 ไร่ 5. พื้นที่ตำบลพังโคน,ม่วงไข่,ไฮหย่อง,เตือศรีคันไชย อำเภอพังโคน,วานรนิวาส จังหวัดสกลนคร เนื้อที่ 2,000 ไร่
<b>น้ำหนักตัวชี้วัด</b>	:	15.52%
<b>ผู้ครองตัวชี้วัด</b>	:	ผู้อำนวยการสำนักงานจัดรูปที่ดินกลาง

สูตรในการคำนวณ	P	B	W	ระดับคะแนน					R	M	คะแนนเฉลี่ยถ่วงน้ำหนัก
				ระดับ	ระดับ	ระดับ	ระดับ	ระดับ			
				1	2	3	4	5			
	P1	B1	W1	80	85	90	95	100	R1	M1	W1xM1
	P2	B2	W2	80	85	90	95	100	R2	M2	W2xM2
	•	•	•	80	85	90	95	100	•	•	•
	•	•	•	80	85	90	95	100	•	•	•
	•	•	•	80	85	90	95	100	•	•	•
	P5	B5	W5	80	85	90	95	100	R5	M5	W5xM5
	น้ำหนักรวม	$\Sigma(B1-B5)$	$\Sigma(W1-W5)$								$\Sigma(WixMi)$

โดยที่ :

P หมายถึง โครงการที่ดำเนินการ



<p>B หมายถึง งบประมาณ</p> <p>W หมายถึง สัดส่วนค่าน้ำหนักตามงบประมาณโครงการ</p> <p>R หมายถึง ผลงานที่ทำได้</p> <p>M หมายถึง คะแนนที่ได้จากการเทียบกับเกณฑ์การให้คะแนน</p> <p>i หมายถึง จำนวนโครงการ ; i = 1-5 (นับรายโครงการ)</p> <p>โดยคะแนนที่ได้ในแต่ละโครงการ (M) จะคูณด้วยสัดส่วนค่าน้ำหนักคะแนนโครงการ (W) และนำผลรวมคะแนนที่ได้เป็นคะแนนของตัวชี้วัด <math>\Sigma(Wi \times Mi)</math></p>								
เป้าหมายรายเดือน (ร้อยละ)	:	มีนาคม	เมษายน	พฤษภาคม	มิถุนายน	กรกฎาคม	สิงหาคม	กันยายน
		40	50	60	70	80	90	100
เกณฑ์การให้คะแนน	:	<p>1 = ร้อยละ 80</p> <p>2 = ร้อยละ 85</p> <p>3 = ร้อยละ 90</p> <p>4 = ร้อยละ 95</p> <p>5 = ร้อยละ 100</p>						
ข้อมูลพื้นฐาน	:	ปี 2556		ปี 2557		ปี 2558		
		56.40%		83.72%		92.01%		
ความถี่ในการเก็บข้อมูล/รายงาน	:	รายเดือน						
แหล่งข้อมูล/วิธีการเก็บข้อมูล	:	สำนักงานจัดรูปที่ดินจังหวัดรายงานข้อมูลมายังส่วนวิศวกรรม เป็นผู้เก็บรวบรวม และสรุปรายเดือน						
ผู้กำกับตัวชี้วัด	:	<p>ผู้อำนวยการส่วนวิศวกรรม</p> <p>โทร.0-2241-5062</p> <p>หัวหน้าสำนักงานจัดรูปที่ดินจังหวัด</p>						
ผู้จัดเก็บตัวชี้วัด	:	<p>ผู้อำนวยการส่วนวิศวกรรม</p> <p>โทร.0-2241-5062</p> <p>หัวหน้าสำนักงานจัดรูปที่ดินจังหวัด</p>						

ตัวชี้วัด สจก-1.2 (ขป11.6) : ร้อยละของงานก่อสร้างงานจัดระบบน้ำตามแผนงาน (โครงการ)

ชื่อตัวชี้วัด	:	ร้อยละของงานก่อสร้างงานจัดระบบน้ำตามแผนงาน (โครงการ)
ความหมายของตัวชี้วัด	:	<ul style="list-style-type: none"> <li>○ จำนวนโครงการที่ได้รับการก่อสร้างงานจัดระบบน้ำ หมายถึง โครงการที่ได้ดำเนินการก่อสร้างงานจัดระบบน้ำแล้วตามที่ได้รับอนุมัติในปีงบประมาณ</li> <li>○ โครงการที่ได้ดำเนินการก่อสร้างงานจัดระบบน้ำแล้วเสร็จหมายถึง โครงการที่ได้รับการก่อสร้างงานจัดระบบน้ำตามรายงานที่ผู้รับจ้างหรือผู้ควบคุมงานรายงานผลการดำเนินงานถึงคณะกรรมการตรวจการจ้างหรือคณะกรรมการตรวจการปฏิบัติงานดำเนินการเอง</li> <li>○ ไม่นับกรณีเกิดเหตุภัยธรรมชาติที่สำนักไม่สามารถควบคุมได้</li> <li>○ ไม่นับกรณีที่เกษตรกรเปลี่ยนใจไม่เข้าร่วมโครงการฯ</li> </ul>
กลุ่มตัวชี้วัด	:	<input checked="" type="checkbox"/> ตัวชี้วัดตามยุทธศาสตร์ (ขป11.6) <input type="checkbox"/> ตัวชี้วัดตามหน้าที่ <input type="checkbox"/> ตัวชี้วัดตามงานมอบหมายพิเศษ
ประเภทตัวชี้วัด	:	<input checked="" type="checkbox"/> ตัวชี้วัดสะท้อนความสำเร็จจากผู้ได้บังคับบัญชา <input type="checkbox"/> ตัวชี้วัดรายบุคคล
เป้าหมาย	:	ร้อยละ 100
	:	49 โครงการ <u>พื้นที่ทั้งหมด 87,233 ไร่</u> <b>โครงการปฏิบัติการจัดระบบน้ำเพื่อเกษตรกรกรรมที่ 1</b> 1.พื้นที่ตำบลป่าพลู อำเภอบ้านโฮ้ง จังหวัดลำพูน เนื้อที่ 5,660 ไร่ 2.พื้นที่ตำบลบ้านแม่ อำเภอสันป่าตอง จังหวัดเชียงใหม่ เนื้อที่ 1,771 ไร่ 3.พื้นที่ตำบลสันติสุข อำเภอดอยหล่อ จังหวัดเชียงใหม่ เนื้อที่ 1,735 ไร่ <p style="text-align: right;">รวม 9,166 ไร่</p> <b>โครงการปฏิบัติการจัดระบบน้ำเพื่อเกษตรกรกรรมที่ 2</b> 1.พื้นที่ตำบลแม่ฮ้อย อำเภอพาน จังหวัดเชียงราย เนื้อที่ 4,136 ไร่ 2.พื้นที่ตำบลทุ่งกว่า อำเภอเมืองปาน จังหวัดลำปาง เนื้อที่ 2,047 ไร่ <p style="text-align: right;">รวม 6,183 ไร่</p> <b>โครงการปฏิบัติการจัดระบบน้ำเพื่อเกษตรกรกรรมที่ 3</b> 1.พื้นที่ตำบลเกษชัย อำเภอชุมแสง จังหวัดนครสวรรค์ เนื้อที่ 2,260 ไร่ 2.พื้นที่ตำบลไทรโรงโขน อำเภอดงพานหิน จังหวัดพิจิตร เนื้อที่ 1,800 ไร่ <p style="text-align: right;">รวม 4,060 ไร่</p> <b>โครงการปฏิบัติการจัดระบบน้ำเพื่อเกษตรกรกรรมที่ 4</b> 1.พื้นที่ตำบลเตาปูน อำเภอสอง จังหวัดแพร่ เนื้อที่ 2,900 ไร่ 2.พื้นที่ตำบลบ้านแก่ง อำเภอศรีสขณาสัย จังหวัดสุโขทัย เนื้อที่ 2,500 ไร่ 3.พื้นที่ตำบลไทยชนะศึก,ทุ่งเสลี่ยม อำเภอทุ่งเสลี่ยม จังหวัดสุโขทัย เนื้อที่ 1,200 ไร่ <p style="text-align: right;">รวม 6,600 ไร่</p> <b>โครงการปฏิบัติการจัดระบบน้ำเพื่อเกษตรกรกรรมที่ 5</b> 1.พื้นที่ตำบลโพธิ์ไพศาล อำเภอกุสุมาลย์ จังหวัดสกลนคร เนื้อที่ 2,800 ไร่ 2.พื้นที่ตำบลอุ่มจาน อำเภอประจักษ์ศิลปาคม จังหวัดอุดรธานี เนื้อที่ 1,000 ไร่ 3.พื้นที่ตำบลโนนสัง อำเภอโนนสัง จังหวัดหนองบัวลำภู เนื้อที่ 700 ไร่ 4.พื้นที่ตำบลนาใน อำเภอพรรณานิคม จังหวัดสกลนคร เนื้อที่ 1,400 ไร่ 5.พื้นที่ตำบลกุดไฮ อำเภอกุดบาก จังหวัดสกลนคร เนื้อที่ 700 ไร่ <p style="text-align: right;">รวม 6,600 ไร่</p> <b>โครงการปฏิบัติการจัดระบบน้ำเพื่อเกษตรกรกรรมที่ 6</b> 1.พื้นที่ตำบลทรายมูล,ท่ากระเสริม อำเภอน้ำพอง จังหวัดขอนแก่น เนื้อที่ 2,800 ไร่ 2.พื้นที่ตำบลบัวบาน อำเภอขามเฒ่า จังหวัดกาฬสินธุ์ เนื้อที่ 1,960 ไร่

3.พื้นที่ตำบลปลาฝา อำเภोजังหาร จังหวัดร้อยเอ็ด เนื้อที่ 840 ไร่

รวม 5,600 ไร่

**โครงการปฏิบัติการจัดระบบน้ำเพื่อเกษตรกรกรมที่ 7**

- 1.พื้นที่ตำบลหัวเมือง อำเภอมหาชนะชัย จังหวัดยโสธร เนื้อที่ 2,520 ไร่
- 2.พื้นที่ตำบลสงยาง อำเภอมหาชนะชัย จังหวัดยโสธร เนื้อที่ 2,200 ไร่
- 3.พื้นที่ตำบลบ้านไทย อำเภอเชียงใน จังหวัดอุบลราชธานี เนื้อที่ 1,500 ไร่
- 4.พื้นที่ตำบลหนองบ่อ อำเภอนาแก จังหวัดนครพนม เนื้อที่ 600 ไร่

รวม 6,820 ไร่

**โครงการปฏิบัติการจัดระบบน้ำเพื่อเกษตรกรกรมที่ 8**

- 1.พื้นที่ตำบลตะคุ อำเภอปักธงชัย จังหวัดนครราชสีมา เนื้อที่ 1,526 ไร่
- 2.พื้นที่ตำบลห้วยตึกชู อำเภอภูสิงห์ จังหวัดศรีสะเกษ เนื้อที่ 1,766 ไร่
- 3.พื้นที่ตำบลโคกवान อำเภอละหานทราย จังหวัดนครบุรีรัมย์ เนื้อที่ 2,525 ไร่

รวม 5,817 ไร่

**โครงการปฏิบัติการจัดระบบน้ำเพื่อเกษตรกรกรมที่ 9**

- 1.พื้นที่ตำบลคูยายหมื่น อำเภอสนามชัยเขต จังหวัดฉะเชิงเทรา เนื้อที่ 1,900 ไร่
- 2.พื้นที่ตำบลวังหว้า อำเภอแกลง จังหวัดระยอง เนื้อที่ 1,250 ไร่
- 3.พื้นที่ตำบลเมืองใหม่ อำเภอรสาสสัน จังหวัดฉะเชิงเทรา เนื้อที่ 1,300 ไร่

รวม 4,450 ไร่

**โครงการปฏิบัติการจัดระบบน้ำเพื่อเกษตรกรกรมที่ 10**

- 1.พื้นที่ตำบลบ้านดัว อำเภอหล่มสัก จังหวัดเพชรบูรณ์ เนื้อที่ 3,000 ไร่
- 2.พื้นที่ตำบลไก่อ่า อำเภอหนองแสง จังหวัดสระบุรี เนื้อที่ 1,000 ไร่

รวม 4,000 ไร่

**โครงการปฏิบัติการจัดระบบน้ำเพื่อเกษตรกรกรมที่ 11**

- 1.พื้นที่ตำบลบางบาล อำเภอบางบาล จังหวัดพระนครศรีอยุธยา เนื้อที่ 1,500 ไร่
- 2.พื้นที่ตำบลตะค่า อำเภอบางปลาม้า จังหวัดสุพรรณบุรี เนื้อที่ 1,500 ไร่

รวม 3,000 ไร่

**โครงการปฏิบัติการจัดระบบน้ำเพื่อเกษตรกรกรมที่ 12**

- 1.พื้นที่หนองน้อย,หนองขุน อำเภอวัดสิงห์ จังหวัดชัยนาท เนื้อที่ 4,500 ไร่

รวม 4,500 ไร่

**โครงการปฏิบัติการจัดระบบน้ำเพื่อเกษตรกรกรมที่ 13**

- 1.พื้นที่ตำบลดอนชะเอม อำเภอท่ามะกา จังหวัดกาญจนบุรี เนื้อที่ 2,000 ไร่
- 2.พื้นที่ตำบลทุ่งขวาง อำเภอกำแพงแสน จังหวัดนครปฐม เนื้อที่ 500 ไร่
- 3.พื้นที่ตำบลยางม่วง,ดอนขมิ้น อำเภอท่ามะกา จังหวัดกาญจนบุรี เนื้อที่ 1,500 ไร่

รวม 4,000 ไร่

**โครงการปฏิบัติการจัดระบบน้ำเพื่อเกษตรกรกรมที่ 14**

- 1.พื้นที่ตำบลสามกระชาย อำเภอกุยบุรี จังหวัดประจวบคีรีขันธ์ เนื้อที่ 1,700 ไร่
- 2.พื้นที่ตำบลหาดขาม อำเภอกุยบุรี จังหวัดประจวบคีรีขันธ์ เนื้อที่ 2,100 ไร่
- 3.พื้นที่ตำบลทรายทอง อำเภอบางสะพาน จังหวัดประจวบคีรีขันธ์ เนื้อที่ 1,600 ไร่

รวม 5,400 ไร่

**โครงการปฏิบัติการจัดระบบน้ำเพื่อเกษตรกรกรมที่ 15**

- 1.พื้นที่ตำบลขอนแก่น อำเภอชะอวด จังหวัดนครศรีธรรมราช เนื้อที่ 2,150 ไร่
- 2.พื้นที่ตำบลโคกเจริญ อำเภอทับปุด จังหวัดพังงา เนื้อที่ 1,585 ไร่
- 3.พื้นที่ตำบลเหล อำเภอกะปง จังหวัดพังงา เนื้อที่ 755 ไร่

รวม 4,490 ไร่

	<p><b>โครงการปฏิบัติการจัดระบบน้ำเพื่อเกษตรกรรมที่ 16</b></p> <p>1.พื้นที่ตำบลบ้านใหม่ อำเภอระโนด จังหวัดสงขลา เนื้อที่ 702 ไร่</p> <p>2.พื้นที่ตำบลโคกชะงาย อำเภอเมือง จังหวัดพัทลุง เนื้อที่ 900 ไร่</p> <p>3.พื้นที่ตำบลควนรู อำเภอรัตนภูมิ จังหวัดสงขลา เนื้อที่ 2,055 ไร่</p> <p style="text-align: center;">รวม 3,657 ไร่</p> <p><b>โครงการปฏิบัติการจัดระบบน้ำเพื่อเกษตรกรรมที่ 17</b></p> <p>1.พื้นที่ตำบลตรัง อำเภอมายอ จังหวัดปัตตานี เนื้อที่ 560 ไร่</p> <p>2.พื้นที่ตำบลลูโบะยิไร อำเภอมายอ จังหวัดปัตตานี เนื้อที่ 680 ไร่</p> <p>3.พื้นที่ตำบลม่วงเตี้ย อำเภอแม่ลาน จังหวัดปัตตานี เนื้อที่ 850 ไร่</p> <p>4.พื้นที่ตำบลคอกกระบือ อำเภอปะนาเระ จังหวัดปัตตานี เนื้อที่ 800 ไร่</p> <p style="text-align: center;">รวม 2,890 ไร่</p>
น้ำหนักตัวชีวิต	: 15.52%
ผู้ครองตัวชีวิต	: ผู้อำนวยการสำนักงานจัดรูปที่ดินกลาง

สูตรในการคำนวณ				ระดับคะแนน							คะแนนเฉลี่ย ถ่วงน้ำหนัก
	P	B	W	ระดับ 1	ระดับ 2	ระดับ 3	ระดับ 4	ระดับ 5	R	M	
	P1	B1	W1	80	85	90	95	100	R1	M1	W1xM1
	P2	B2	W2	80	85	90	95	100	R2	M2	W2xM2
	.	.	.	80	85	90	95	100	.	.	.
	.	.	.	80	85	90	95	100	.	.	.
	.	.	.	80	85	90	95	100	.	.	.
	P49	B49	W49	80	85	90	95	100	R49	M49	W49xM49
	น้ำหนัก รวม	$\Sigma(B1-B49)$	$\Sigma(W1-W49)$								$\Sigma(WixMi)$

โดยที่ :

P หมายถึง โครงการที่ดำเนินการ

B หมายถึง งบประมาณ

W หมายถึง สัดส่วนค่าน้ำหนักตามงบประมาณโครงการ

R หมายถึง ผลงานที่ทำได้

M หมายถึง คะแนนที่ได้จากการเทียบกับเกณฑ์การให้คะแนน

i หมายถึง จำนวนโครงการ ; i = 1-49 (นับรายโครงการ)

โดยคะแนนที่ได้ในแต่ละโครงการ (M) จะคูณด้วยสัดส่วนค่าน้ำหนักคะแนนโครงการ (W) และนำผลรวมคะแนนที่ได้เป็นคะแนนของตัวชีวิต  $\Sigma(WixMi)$

เป้าหมายรายเดือน (ร้อยละ)		มีนาคม	เมษายน	พฤษภาคม	มิถุนายน	กรกฎาคม	สิงหาคม	กันยายน
		40	50	60	70	80	90	100

เกณฑ์การให้คะแนน	: 1 = ร้อยละ 80 2 = ร้อยละ 85
------------------	----------------------------------

		3 = ร้อยละ 90 4 = ร้อยละ 95 5 = ร้อยละ 100		
ข้อมูลพื้นฐาน/ เป้าหมาย	:	ปี 2556	ปี 2557	ปี 2558
		99.82%	96.89%	100%
ความถี่ในการเก็บ ข้อมูล/รายงาน	:	รายเดือน		
แหล่งข้อมูล/ วิธีการเก็บข้อมูล	:	โครงการปฏิบัติการจัดระบบน้ำเพื่อเกษตรกรรมรายงานข้อมูลมายังส่วนวิศวกรรม เป็นผู้เก็บรวบรวม และสรุปรายเดือน		
ผู้กำกับตัวชี้วัด	:	ผู้อำนวยการส่วนวิศวกรรม โทร.0-2241-5062 ผู้อำนวยการโครงการปฏิบัติการจัดระบบน้ำเพื่อเกษตรกรรม		
ผู้จัดเก็บตัวชี้วัด	:	ผู้อำนวยการกลุ่มวิศวกรรม โทร.0-2241-5062 ผู้อำนวยการโครงการปฏิบัติการจัดระบบน้ำเพื่อเกษตรกรรม		



ตัวชี้วัด สจก-3.1 : ร้อยละความสำเร็จในการจัดซื้อจัดจ้างของการก่อสร้างงานจัดรูปที่ดินและจัดระบบน้ำ (โครงการ)

ชื่อตัวชี้วัด	:	ร้อยละของความสำเร็จในการจัดซื้อจัดจ้างของการก่อสร้างงานจัดรูปที่ดินและจัดระบบน้ำ (โครงการ)
ความหมายของตัวชี้วัด	:	<ul style="list-style-type: none"> <li>o โครงการเป้าหมายการก่อสร้างงานจัดรูปที่ดินและจัดระบบน้ำ หมายถึง โครงการตามที่ได้รับอนุมัติในปีงบประมาณ</li> <li>o ความสำเร็จในการจัดซื้อจัดจ้างของการก่อสร้างแล้วเสร็จ ให้หมายถึงการดำเนินการเมื่อได้ผู้รับจ้าง</li> </ul>
กลุ่มตัวชี้วัด	:	<input type="checkbox"/> ตัวชี้วัดตามยุทธศาสตร์ <input checked="" type="checkbox"/> ตัวชี้วัดตามหน้าที่ <input type="checkbox"/> ตัวชี้วัดตามงานมอบหมายพิเศษ
ประเภทตัวชี้วัด	:	<input checked="" type="checkbox"/> ตัวชี้วัดสะท้อนความสำเร็จจากผู้ได้บังคับบัญชา <input type="checkbox"/> ตัวชี้วัดรายบุคคล
เป้าหมาย	:	ร้อยละ 100
		54 โครงการ โครงการทั้งหมด (จัดรูปที่ดิน+คันคูน้ำ) จำนวน 54 โครงการ (95,293 ไร่) 1.พื้นที่ทั้งหมดงานจัดรูปที่ดิน 5 โครงการ (8,060 ไร่) ดังนี้ 1. พื้นที่ตำบลคำหยาด,ทางพระ อำเภอโพธิ์ทอง จังหวัดอ่างทอง เนื้อที่ 980 ไร่ 2. พื้นที่ตำบลปะโค,เชียงเพ็ง อำเภอกุดจับ จังหวัดอุดรธานี เนื้อที่ 2,000 ไร่ 3. พื้นที่ตำบลเมืองเก่า อำเภอเมืองพิจิตร จังหวัดพิจิตร เนื้อที่ 1,950 ไร่ 4. พื้นที่ตำบลหอกลอง,ท้อแท้ อำเภอพรหมพิราม,วัดโบสถ์ จังหวัดพิษณุโลก เนื้อที่ 1,130 ไร่ 5. พื้นที่ตำบลพังโคน,ม่วงไข่,ไฮหย่อง,เตือศรีคันไชย อำเภอพังโคน,วานรนิวาส จังหวัดสกลนคร เนื้อที่ 2,000 ไร่ 2.พื้นที่ทั้งหมดงานคันคูน้ำ 49 โครงการ (87,233 ไร่) ดังนี้ <b>โครงการปฏิบัติการจัดระบบน้ำเพื่อเกษตรกรกรมที่ 1</b> 1.พื้นที่ตำบลป่าพลู อำเภอบ้านไธสง จังหวัดลำพูน เนื้อที่ 5,660 ไร่ 2.พื้นที่ตำบลบ้านแม่ อำเภอสันป่าตอง จังหวัดเชียงใหม่ เนื้อที่ 1,771 ไร่ 3.พื้นที่ตำบลสันติสุข อำเภอดอยหล่อ จังหวัดเชียงใหม่ เนื้อที่ 1,735 ไร่ <p style="text-align: right;">รวม 9,166 ไร่</p> <b>โครงการปฏิบัติการจัดระบบน้ำเพื่อเกษตรกรกรมที่ 2</b> 1.พื้นที่ตำบลแม่อ้อ อำเภอพาน จังหวัดเชียงราย เนื้อที่ 4,136 ไร่ 2.พื้นที่ตำบลทุ่งกว่า อำเภอเมืองปาน จังหวัดลำปาง เนื้อที่ 2,047 ไร่ <p style="text-align: right;">รวม 6,183 ไร่</p> <b>โครงการปฏิบัติการจัดระบบน้ำเพื่อเกษตรกรกรมที่ 3</b> 1.พื้นที่ตำบลเกลยชัย อำเภอชุมแสง จังหวัดนครสวรรค์ เนื้อที่ 2,260 ไร่ 2.พื้นที่ตำบลไทรโรงโขน อำเภอตะพานหิน จังหวัดพิจิตร เนื้อที่ 1,800 ไร่ <p style="text-align: right;">รวม 4,060 ไร่</p> <b>โครงการปฏิบัติการจัดระบบน้ำเพื่อเกษตรกรกรมที่ 4</b> 1.พื้นที่ตำบลเตาปูน อำเภอสอง จังหวัดแพร่ เนื้อที่ 2,900 ไร่ 2.พื้นที่ตำบลบ้านแก่ง อำเภอศรีสัชชนาลัย จังหวัดสุโขทัย เนื้อที่ 2,500 ไร่ 3.พื้นที่ตำบลไทยชนะศึก,ทุ่งเสลี่ยม อำเภอทุ่งเสลี่ยม จังหวัดสุโขทัย เนื้อที่ 1,200 ไร่ <p style="text-align: right;">รวม 6,600 ไร่</p> <b>โครงการปฏิบัติการจัดระบบน้ำเพื่อเกษตรกรกรมที่ 5</b>

	<p>1.พื้นที่ตำบลโพธิ์ไพศาล อำเภอกุสุมาลย์ จังหวัดสกลนคร เนื้อที่ 2,800 ไร่</p> <p>2.พื้นที่ตำบลอุ่มจาน อำเภอประจักษ์ศิลปาคม จังหวัดอุดรธานี เนื้อที่ 1,000 ไร่</p> <p>3.พื้นที่ตำบลโนนสัง อำเภอโนนสัง จังหวัดหนองบัวลำภู เนื้อที่ 700 ไร่</p> <p>4.พื้นที่ตำบลนาใน อำเภอพรรณานิคม จังหวัดสกลนคร เนื้อที่ 1,400 ไร่</p> <p>5.พื้นที่ตำบลกุดไฮ อำเภอกุดบาก จังหวัดสกลนคร เนื้อที่ 700 ไร่</p> <p style="text-align: center;"><u>รวม 6.600 ไร่</u></p> <p><b>โครงการปฏิบัติการจัดระบบน้ำเพื่อเกษตรกรกรมที่ 6</b></p> <p>1.พื้นที่ตำบลทรายมูล,ท่ากระเสริม อำเภอน้ำพอง จังหวัดขอนแก่น เนื้อที่ 2,800 ไร่</p> <p>2.พื้นที่ตำบลบัวบาน อำเภอยางตลาด จังหวัดกาฬสินธุ์ เนื้อที่ 1,960 ไร่</p> <p>3.พื้นที่ตำบลปลา อำเภोजังหาร จังหวัดร้อยเอ็ด เนื้อที่ 840 ไร่</p> <p style="text-align: center;"><u>รวม 5.600 ไร่</u></p> <p><b>โครงการปฏิบัติการจัดระบบน้ำเพื่อเกษตรกรกรมที่ 7</b></p> <p>1.พื้นที่ตำบลหัวเมือง อำเภอมหาชนะชัย จังหวัดยโสธร เนื้อที่ 2,520 ไร่</p> <p>2.พื้นที่ตำบลสงยาง อำเภอมหาชนะชัย จังหวัดยโสธร เนื้อที่ 2,200 ไร่</p> <p>3.พื้นที่ตำบลบ้านไทย อำเภอเชียงใน จังหวัดอุบลราชธานี เนื้อที่ 1,500 ไร่</p> <p>4.พื้นที่ตำบลหนองบ่อ อำเภอนาแก จังหวัดนครพนม เนื้อที่ 600 ไร่</p> <p style="text-align: center;"><u>รวม 6.820 ไร่</u></p> <p><b>โครงการปฏิบัติการจัดระบบน้ำเพื่อเกษตรกรกรมที่ 8</b></p> <p>1.พื้นที่ตำบลตะคุ อำเภอปักธงชัย จังหวัดนครราชสีมา เนื้อที่ 1,526 ไร่</p> <p>2.พื้นที่ตำบลห้วยตึก อำเภอภูสิงห์ จังหวัดศรีสะเกษ เนื้อที่ 1,766 ไร่</p> <p>3.พื้นที่ตำบลโคกवान อำเภอละหานทราย จังหวัดนครบุรีรัมย์ เนื้อที่ 2,525 ไร่</p> <p style="text-align: center;"><u>รวม 5.817 ไร่</u></p> <p><b>โครงการปฏิบัติการจัดระบบน้ำเพื่อเกษตรกรกรมที่ 9</b></p> <p>1.พื้นที่ตำบลคูยวม อำเภอสนามชัยเขต จังหวัดฉะเชิงเทรา เนื้อที่ 1,900 ไร่</p> <p>2.พื้นที่ตำบลวังหว้า อำเภอแกลง จังหวัดระยอง เนื้อที่ 1,250 ไร่</p> <p>3.พื้นที่ตำบลเมืองใหม่ อำเภอราชสาสน จังหวัดฉะเชิงเทรา เนื้อที่ 1,300 ไร่</p> <p style="text-align: center;"><u>รวม 4.450 ไร่</u></p> <p><b>โครงการปฏิบัติการจัดระบบน้ำเพื่อเกษตรกรกรมที่ 10</b></p> <p>1.พื้นที่ตำบลบ้านดัว อำเภอหล่มสัก จังหวัดเพชรบูรณ์ เนื้อที่ 3,000 ไร่</p> <p>2.พื้นที่ตำบลไถ่เสา อำเภอหนองแสง จังหวัดสระบุรี เนื้อที่ 1,000 ไร่</p> <p style="text-align: center;"><u>รวม 4.000 ไร่</u></p> <p><b>โครงการปฏิบัติการจัดระบบน้ำเพื่อเกษตรกรกรมที่ 11</b></p> <p>1.พื้นที่ตำบลบางบาล อำเภอบางบาล จังหวัดพระนครศรีอยุธยา เนื้อที่ 1,500 ไร่</p> <p>2.พื้นที่ตำบลตะค่า อำเภอบางปลาม้า จังหวัดสุพรรณบุรี เนื้อที่ 1,500 ไร่</p> <p style="text-align: center;"><u>รวม 3.000 ไร่</u></p> <p><b>โครงการปฏิบัติการจัดระบบน้ำเพื่อเกษตรกรกรมที่ 12</b></p> <p>1.พื้นที่หนองน้อย,หนองขุน อำเภอวัดสิงห์ จังหวัดชัยนาท เนื้อที่ 4,500 ไร่</p> <p style="text-align: center;"><u>รวม 4.500 ไร่</u></p> <p><b>โครงการปฏิบัติการจัดระบบน้ำเพื่อเกษตรกรกรมที่ 13</b></p> <p>1.พื้นที่ตำบลดอนชะเอม อำเภอท่ามะกา จังหวัดกาญจนบุรี เนื้อที่ 2,000 ไร่</p> <p>2.พื้นที่ตำบลทุ่งขวาง อำเภอกำแพงแสน จังหวัดนครปฐม เนื้อที่ 500 ไร่</p> <p>3.พื้นที่ตำบลยางม่วง,ดอนขมิ้น อำเภอท่ามะกา จังหวัดกาญจนบุรี เนื้อที่ 1,500 ไร่</p> <p style="text-align: center;"><u>รวม 4.000 ไร่</u></p>
--	---



	<p><b>โครงการปฏิบัติการจัดระบบน้ำเพื่อเกษตรกรรมที่ 14</b></p> <p>1.พื้นที่ตำบลสามกระทาย อำเภอกุยบุรี จังหวัดประจวบคีรีขันธ์ เนื้อที่ 1,700 ไร่</p> <p>2.พื้นที่ตำบลหาดขาม อำเภอกุยบุรี จังหวัดประจวบคีรีขันธ์ เนื้อที่ 2,100 ไร่</p> <p>3.พื้นที่ตำบลทรายทอง อำเภอบางสะพาน จังหวัดประจวบคีรีขันธ์ เนื้อที่ 1,600 ไร่</p> <p style="text-align: center;">รวม 5,400 ไร่</p> <p><b>โครงการปฏิบัติการจัดระบบน้ำเพื่อเกษตรกรรมที่ 15</b></p> <p>1.พื้นที่ตำบลหนองหาด อำเภอชะอวด จังหวัดนครศรีธรรมราช เนื้อที่ 2,150 ไร่</p> <p>2.พื้นที่ตำบลโคกเจริญ อำเภอทับปุด จังหวัดพังงา เนื้อที่ 1,585 ไร่</p> <p>3.พื้นที่ตำบลเหล อำเภอกะปง จังหวัดพังงา เนื้อที่ 755 ไร่</p> <p style="text-align: center;">รวม 4,490 ไร่</p> <p><b>โครงการปฏิบัติการจัดระบบน้ำเพื่อเกษตรกรรมที่ 16</b></p> <p>1.พื้นที่ตำบลบ้านใหม่ อำเภอระโนด จังหวัดสงขลา เนื้อที่ 702 ไร่</p> <p>2.พื้นที่ตำบลโคกชะงาย อำเภอเมือง จังหวัดพัทลุง เนื้อที่ 900 ไร่</p> <p>3.พื้นที่ตำบลควนรู อำเภอรัตนภูมิ จังหวัดสงขลา เนื้อที่ 2,055 ไร่</p> <p style="text-align: center;">รวม 3,657 ไร่</p> <p><b>โครงการปฏิบัติการจัดระบบน้ำเพื่อเกษตรกรรมที่ 17</b></p> <p>1.พื้นที่ตำบลตรัง อำเภอมายอ จังหวัดปัตตานี เนื้อที่ 560 ไร่</p> <p>2.พื้นที่ตำบลลูโบะยิไร อำเภอมายอ จังหวัดปัตตานี เนื้อที่ 680 ไร่</p> <p>3.พื้นที่ตำบลม่วงเตี้ย อำเภอแม่ลาน จังหวัดปัตตานี เนื้อที่ 850 ไร่</p> <p>4.พื้นที่ตำบลคอกกระบือ อำเภอปะนาเระ จังหวัดปัตตานี เนื้อที่ 800 ไร่</p> <p style="text-align: center;">รวม 2,890 ไร่</p>
น้ำหนักตัวชีวิต	: 1.72%
ผู้ครองตัวชีวิต	: ผู้อำนวยการสำนักงานจัดรูปที่ดินกลาง
สูตรในการคำนวณ	: -

เป้าหมายรายเดือน (ร้อยละ)	มีนาคม	เมษายน	พฤษภาคม	มิถุนายน	กรกฎาคม	สิงหาคม	กันยายน
	40	50	60	70	80	90	100

เกณฑ์การให้คะแนน	: 1 = ร้อยละ 80 2 = ร้อยละ 85 3 = ร้อยละ 90 4 = ร้อยละ 95 5 = ร้อยละ 100
------------------	--

ข้อมูลพื้นฐาน/ เป้าหมาย	ปี 2556	ปี 2557	ปี 2558
	96.47%	98.39%	100%

ความถี่ในการเก็บ ข้อมูล/รายงาน	: รายเดือน
-----------------------------------	------------

แหล่งข้อมูล/ วิธีการเก็บข้อมูล	: สำนักงานจัดรูปที่ดินจังหวัด/โครงการปฏิบัติการจัดระบบน้ำเพื่อเกษตรกรรม รายงานข้อมูล มายังส่วนวิศวกรรม เป็นผู้เก็บรวบรวม และสรุปรายเดือน
-----------------------------------	---

ผู้กำกับตัวชีวิต	: ผู้อำนวยการส่วนวิศวกรรม โทร.0-2241-5062 หัวหน้าสำนักงานจัดรูปที่ดินจังหวัด/ผู้อำนวยการโครงการปฏิบัติการจัดระบบน้ำเพื่อ เกษตรกรรม
------------------	---

ผู้จัดเก็บตัวชี้วัด	: ผู้อำนวยการส่วนวิศวกรรม โทร.0-2241-5062 หัวหน้าสำนักงานจัดรูปที่ดินจังหวัด/ผู้อำนวยการโครงการปฏิบัติการจัดระบบน้ำเพื่อ เกษตรกรรม
---------------------	---

ตัวชี้วัด สจก-4.1 : ร้อยละของงานจ้างที่ปรึกษาจัดทำแผนแม่บทการจัดรูปที่ดินที่แล้วเสร็จตามแผน

ชื่อตัวชี้วัด	: ร้อยละของงานจ้างที่ปรึกษาจัดทำแผนแม่บทการจัดรูปที่ดินที่แล้วเสร็จตามแผน		
ความหมายของตัวชี้วัด	: <ul style="list-style-type: none"> <li>o การกำกับดูแลที่ปรึกษาในการจัดทำแผนแม่บทการจัดรูปที่ดิน ซึ่งประกอบด้วย แผนการจัดระบบน้ำเพื่อเกษตรกรรม และ แผนการจัดรูปที่ดินประกอบด้วย แผนการจัดระบบน้ำเพื่อเกษตรกรรม และ แผนการจัดรูปที่ดิน โดยแสดงภาพรวมการพัฒนาพื้นที่ที่เหมาะสมแก่การจัดระบบน้ำเพื่อเกษตรกรรมและการจัดรูปที่ดิน ระยะเวลาในการดำเนินการ ตามแผนกรอบงบประมาณ รวมทั้งกำหนดหน่วยงานที่มีหน้าที่รับผิดชอบตามแผน</li> <li>o การจัดทำแผนแม่บทการจัดรูปที่ดินโดยที่ปรึกษาแล้วเสร็จ ให้หมายถึง การดำเนินการของ ที่ปรึกษาเมื่อได้ส่งมอบงานทั้งสัญญา</li> </ul> แนวทางการประสานความร่วมมือของหน่วยงานที่เกี่ยวข้องกับการจัดระบบชลประทาน การบริหารและพัฒนาที่ดิน และการอื่นที่เกี่ยวข้องกับการส่งเสริมการทำเกษตรกรรม		
กลุ่มตัวชี้วัด	: <input type="checkbox"/> ตัวชี้วัดตามยุทธศาสตร์ <input checked="" type="checkbox"/> ตัวชี้วัดตามหน้าที่ <input type="checkbox"/> ตัวชี้วัดตามงานมอบหมายพิเศษ		
ประเภทตัวชี้วัด	: <input checked="" type="checkbox"/> ตัวชี้วัดสะท้อนความสำเร็จจากผู้ได้บังคับบัญชา <input type="checkbox"/> ตัวชี้วัดรายบุคคล		
เป้าหมาย	: ร้อยละ 100		
น้ำหนักตัวชี้วัด	: 1.72%		
ผู้ครองตัวชี้วัด	: ผู้อำนวยการสำนักงานจัดรูปที่ดินกลาง		
สูตรในการคำนวณ	: $(\text{ผลงานจ้างที่ปรึกษาจัดทำแผนแม่บทการจัดรูปที่ดินที่แล้วเสร็จ} \div \text{แผนงานทั้งหมดของ การจ้างที่ปรึกษาจัดทำแผนแม่บทการจัดรูปที่ดิน}) \times 100$		
เกณฑ์การให้คะแนน	:                  1 = ร้อยละ 80 2 = ร้อยละ 85 3 = ร้อยละ 90 4 = ร้อยละ 95 5 = ร้อยละ 100 (ดำเนินการแล้วเสร็จตามแผน)		
ข้อมูลพื้นฐาน/ เป้าหมาย	ปี 2556	ปี 2557	ปี 2558
	-	-	-
ความถี่ในการเก็บ ข้อมูล/รายงาน	: รายไตรมาส		
แหล่งข้อมูล/ วิธีการเก็บข้อมูล	: ส่วนวิศวกรรม ได้จัดจ้างที่ปรึกษาและกำกับดูแลที่ปรึกษาจัดทำแผนแม่บทการจัดรูปที่ดิน ทำการเก็บรวบรวมข้อมูล และสรุปผลเป็นรายไตรมาส		
ผู้กำกับตัวชี้วัด	: ผู้อำนวยการส่วนวิศวกรรม โทร.0-2241-5062		
ผู้จัดเก็บตัวชี้วัด	: ผู้อำนวยการส่วนวิศวกรรม โทร.0-2241-5062		

ตัวชี้วัด สจก-4.2 : ร้อยละของจำนวนพื้นที่ที่สามารถดำเนินการประกาศเขตโครงการจัดรูปที่ดิน (มาตรา 39) และ  
เขตการจัดระบบน้ำเพื่อเกษตรกรรม (มาตรา 23) ให้แล้วเสร็จตามแผนงาน (ฉบับ)

ชื่อตัวชี้วัด	: ร้อยละของจำนวนพื้นที่ที่สามารถดำเนินการประกาศเขตโครงการจัดรูปที่ดิน (มาตรา 39) และเขตการจัดระบบน้ำเพื่อเกษตรกรรม (มาตรา 23) ให้แล้วเสร็จตามแผนงาน (ฉบับ)						
ความหมายของตัวชี้วัด	: การประกาศเขตโครงการจัดรูปที่ดิน หมายถึง คจจ.เห็นชอบแผนผังโครงการจัดรูปที่ดินและเสนอ คจจ.เพื่อประกาศเขตโครงการจัดรูปที่ดิน การประกาศเขตเขตการจัดระบบน้ำเพื่อเกษตรกรรม หมายถึง สจก.ได้พิจารณาเห็นชอบกับแผนผังการจัดระบบน้ำเพื่อเกษตรกรรม และเสนออธิบดีเพื่อประกาศเขตการจัดระบบน้ำเพื่อเกษตรกรรม						
กลุ่มตัวชี้วัด	: <input type="checkbox"/> ตัวชี้วัดตามยุทธศาสตร์ <input checked="" type="checkbox"/> ตัวชี้วัดตามหน้าที่ <input type="checkbox"/> ตัวชี้วัดตามงานมอบหมายพิเศษ						
ประเภทตัวชี้วัด	: <input checked="" type="checkbox"/> ตัวชี้วัดสะท้อนความสำเร็จจากผู้ได้บังคับบัญชา <input type="checkbox"/> ตัวชี้วัดรายบุคคล						
เป้าหมาย	: ร้อยละ 100 (จำนวน 30 ฉบับ)						
	: พื้นที่ดำเนินการ 1. โครงการจัดรูปที่ดิน 3 ฉบับ 2. โครงการปฏิบัติการจัดระบบน้ำเพื่อเกษตรกรรม 27 ฉบับ						
น้ำหนักตัวชี้วัด	: 1.72%						
ผู้ครองตัวชี้วัด	: ผู้อำนวยการสำนักงานจัดรูปที่ดินกลาง						
สูตรในการคำนวณ	: $(\text{จำนวนพื้นที่ที่สามารถดำเนินการส่งเรื่องฯ ได้แล้วเสร็จ} \div \text{จำนวนพื้นที่ที่ต้องส่งเรื่องฯ ทั้งหมดตามแผนงาน}) \times 100$						
เป้าหมายรายเดือน (ระดับ)	มีนาคม	เมษายน	พฤษภาคม	มิถุนายน	กรกฎาคม	สิงหาคม	กันยายน
	40	50	60	70	80	90	100
เกณฑ์การให้คะแนน	: 1 = ร้อยละ 80 2 = ร้อยละ 85 3 = ร้อยละ 90 4 = ร้อยละ 95 5 = ร้อยละ 100						
ข้อมูลพื้นฐาน/ เป้าหมาย	ปี 2556		ปี 2557		ปี 2558		
	-		-		-		
ความถี่ในการเก็บ ข้อมูล/รายงาน	: รายไตรมาส						
แหล่งข้อมูล/ วิธีการเก็บข้อมูล	: สำนักงานจัดรูปที่ดินและโครงการปฏิบัติการจัดระบบน้ำเพื่อเกษตรกรรมรวบรวมข้อมูลพร้อมทั้งแผนผังเพื่อเสนอ						
ผู้กำกับตัวชี้วัด	: ผู้อำนวยการส่วนกฎหมายจัดรูปที่ดิน โทร.0-2241-3058						
ผู้จัดเก็บตัวชี้วัด	: ผู้อำนวยการส่วนกฎหมายจัดรูปที่ดิน						

	โทร.0-2241-3058 หัวหน้าสำนักงานจัดรูปที่ดินจังหวัด ผู้อำนวยการปฏิบัติการจัดระบบน้ำเพื่อเกษตรกรรม
--	--

ตัวชี้วัด สจก-5.1 : ร้อยละของจำนวนครั้งที่ดำเนินการจัดมวชนสัมพันธ์ในระยะก่อน ระหว่าง และ หลังการก่อสร้าง

ชื่อตัวชี้วัด	:	ร้อยละของจำนวนครั้งที่ดำเนินการจัดมวชนสัมพันธ์ในระยะก่อน ระหว่าง และ หลังการก่อสร้าง
ความหมายของตัวชี้วัด	:	<p>○ การจัดมวชนสัมพันธ์ เป็นการประชาสัมพันธ์งานจัดรูปที่ดิน/จัดระบบน้ำในรูปแบบต่างๆ เช่น การประชุมชี้แจง การอบรม ดูงาน เป็นต้น แบ่งเป็นระยะดังนี้</p> <p><u>ก่อนโครงการ</u></p> <ul style="list-style-type: none"> <li>- ประชุมชี้แจงเพื่อขยายงานจัดรูปที่ดิน/จัดระบบน้ำ</li> <li>- การศึกษาดูงานในพื้นที่จัดรูปที่ดิน/จัดระบบน้ำ</li> <li>- ประชุมเพื่อจัดทำบันทึกยินยอมงานจัดรูปที่ดิน/จัดระบบน้ำ</li> <li>- ประชุมชี้แจงเนื้อที่แปลงกรรมสิทธิ์</li> <li>- ประชุมชี้แจงรูปแบบผังแปลงการก่อสร้าง(ออกแบบ)</li> <li>- ประชุมชี้แจงเพื่อส่งมอบพื้นที่การก่อสร้างจัดรูปที่ดิน/จัดระบบน้ำ (แจ้งให้หยุดการทำกรเพาะปลูกเพื่อส่งพื้นที่ให้ผู้รับจ้าง)</li> <li>- ประชุมจัดตั้ง/ฟื้นฟูกลุ่มผู้ใช้น้ำงานจัดระบบน้ำ</li> </ul> <p><u>ระหว่างโครงการ</u></p> <ul style="list-style-type: none"> <li>- ประชุมชี้แจงขั้นตอนงานการก่อสร้างจัดรูปที่ดิน/จัดระบบน้ำ</li> <li>- ประชุมชี้แจงการวางแผนก่อสร้างงานจัดรูปที่ดิน</li> <li>- ประชุมชี้แจงการแก้ไขปัญหางานก่อสร้างจัดรูปที่ดิน</li> <li>- ประชุมชี้แจงเพื่อเตรียมรับมอบพื้นที่ก่อสร้างงานจัดรูปที่ดิน (ก่อนตรวจรับงาน)</li> </ul> <p><u>หลังโครงการ</u></p> <ul style="list-style-type: none"> <li>- ประชุมชี้แจงเก็บเอกสารสิทธิที่ดิน</li> <li>- ประชุมชี้แจงการเรียกเก็บเงินค่าใช้จ่ายในการจัดรูปที่ดิน</li> <li>- ประชุมจัดตั้ง/ฟื้นฟูกลุ่มผู้ใช้น้ำงานจัดรูปที่ดิน</li> <li>- อบรมเกษตรกรหลักสูตรต่างๆ</li> <li>- ประชุมแก้ไขปัญหาร้องเรียน/การขออนุญาตต่างๆ</li> <li>- ประชุมเผยแพร่งานจัดรูปที่ดิน/จัดระบบน้ำ</li> <li>- อบรมกลุ่มผู้ใช้น้ำและถ่ายโอนภารกิจงานจัดระบบน้ำ</li> </ul> <p><u>เงื่อนไข</u> ไม่นับรวมการเผยแพร่และประชาสัมพันธ์ข้อมูลผ่านสื่อต่างๆ ดังนี้ สื่อโทรทัศน์ / สื่อวิทยุกระจายเสียง / สื่อสิ่งพิมพ์ / สื่ออินเทอร์เน็ต / ป้ายประชาสัมพันธ์ (Bill Bord) / สื่อกิจกรรม / สื่อนิทรรศการ / สื่อคลินิกเกษตรกร</p>
กลุ่มตัวชี้วัด	:	<input type="checkbox"/> ตัวชี้วัดตามยุทธศาสตร์ <input checked="" type="checkbox"/> ตัวชี้วัดตามหน้าที่ <input type="checkbox"/> ตัวชี้วัดตามงานมอบหมายพิเศษ
ประเภทตัวชี้วัด	:	<input checked="" type="checkbox"/> ตัวชี้วัดสะท้อนความสำเร็จจากผู้ได้บังคับบัญชา <input type="checkbox"/> ตัวชี้วัดรายบุคคล
เป้าหมาย	:	ร้อยละ 100
	:	378 ครั้ง (สจด. ละ 7 ครั้ง จำนวน 26 หน่วย / โครงการละ 4 ครั้ง (ผจก.) จำนวน 49 โครงการ
น้ำหนักตัวชี้วัด	:	15.52%
ผู้ครองตัวชี้วัด	:	ผู้อำนวยการสำนักงานจัดรูปที่ดินกลาง
สูตรในการคำนวณ	:	(จำนวนครั้งที่จัดกิจกรรมมวชนสัมพันธ์ ÷ จำนวนครั้งที่จัดกิจกรรมมวชนสัมพันธ์ตามแผน) X 100
เป้าหมายรายเดือน	:	มีนาคม    เมษายน    พฤษภาคม    มิถุนายน    กรกฎาคม    สิงหาคม    กันยายน

(ร้อยละ)		70	75	80	85	90	95	100
เกณฑ์การให้คะแนน	:	1 = ร้อยละ 96 2 = ร้อยละ 97 3 = ร้อยละ 98 4 = ร้อยละ 99 5 = ร้อยละ 100						
ข้อมูลพื้นฐาน/ เป้าหมาย	:	ปี 2556 100 % (444 ครั้ง)	ปี 2557 107 % (276 ครั้ง)	ปี 2558 112.18% (304 ครั้ง)				
ความถี่ในการเก็บ ข้อมูล/รายงาน	:	รายเดือน						
แหล่งข้อมูล/ วิธีการเก็บข้อมูล	:	สำนักงานจัดรูปที่ดินจังหวัด/โครงการปฏิบัติการจัดระบบน้ำเพื่อเกษตรกรรม รายงานข้อมูล มายังส่วนติดตามและประเมินผลเป็นผู้เก็บรวบรวม และรายเดือน						
ผู้กำกับตัวชี้วัด	:	ผู้อำนวยการส่วนติดตามและประเมินผล โทร.0-2669-3553 หัวหน้าสำนักงานจัดรูปที่ดินจังหวัด / ผู้อำนวยการโครงการปฏิบัติการจัดระบบน้ำเพื่อ เกษตรกรรม						
ผู้จัดเก็บตัวชี้วัด	:	ผู้อำนวยการส่วนติดตามและประเมินผล โทร.0-2669-3553 หัวหน้าสำนักงานจัดรูปที่ดินจังหวัด / ผู้อำนวยการโครงการปฏิบัติการจัดระบบน้ำเพื่อ เกษตรกรรม						

ตัวชี้วัด สจก-6.1 (ขป21) : ร้อยละของการจัดทำโครงการศึกษา วิจัยและพัฒนาที่แล้วเสร็จตามแผนงาน

ชื่อตัวชี้วัด	:	ร้อยละของการจัดทำโครงการศึกษา วิจัยและพัฒนาที่แล้วเสร็จตามแผน						
ความหมายของตัวชี้วัด	:	<ul style="list-style-type: none"> <li>o พิจารณาจากโครงการวิจัยและพัฒนาเพื่อใช้ในการปรับปรุงการทำงานที่แล้วเสร็จใน ปีงบประมาณ และโครงการต่อเนื่องที่แล้วเสร็จในปีงบประมาณ ทั้งนี้ไม่รวมโครงการวิจัย และพัฒนาต่อเนื่องที่แล้วเสร็จในปีถัดไป</li> <li>o พิจารณาจากโครงการศึกษาวิจัยและพัฒนาที่ สจก. ดำเนินการเองเท่านั้น</li> </ul>						
กลุ่มตัวชี้วัด	:	<input checked="" type="checkbox"/> ตัวชี้วัดตามยุทธศาสตร์ (ขป21) <input type="checkbox"/> ตัวชี้วัดตามหน้าที่ <input type="checkbox"/> ตัวชี้วัดตามงานมอบหมายพิเศษ						
ประเภทตัวชี้วัด	:	<input checked="" type="checkbox"/> ตัวชี้วัดสะท้อนความสำเร็จจากผู้ได้บังคับบัญชา <input type="checkbox"/> ตัวชี้วัดรายบุคคล						
เป้าหมาย	:	ร้อยละ 100 (เสร็จสิ้น 1 ก.ย.59)						
	:	การประเมินผลโครงการจัดรูปที่ดิน (4 โครงการ)						
น้ำหนักตัวชี้วัด	:	5.17%						
ผู้ครองตัวชี้วัด	:	ผู้อำนวยการสำนักงานจัดรูปที่ดินกลาง						
สูตรในการคำนวณ	:	ค่าเฉลี่ยรวมของร้อยละผลการดำเนินงานของแต่ละงานศึกษา หรือวิจัยและพัฒนา						
เป้าหมายรายเดือน (ระดับ)	:	มีนาคม	เมษายน	พฤษภาคม	มิถุนายน	กรกฎาคม	สิงหาคม	กันยายน
		40	50	60	70	80	90	100
เกณฑ์การให้คะแนน	:	1 = ร้อยละ 50 2 = ร้อยละ 75 3 = ร้อยละ 100 4 = ร้อยละ 100 (เสร็จสิ้น 15 ก.ย.59) 5 = ร้อยละ 100 (เสร็จสิ้น 1 ก.ย.59)						
ข้อมูลพื้นฐาน/ เป้าหมาย	:	ปี 2556	ปี 2557	ปี 2558				
		100 % (2 โครงการ)	100 % (2 โครงการ)	100 % (2 โครงการ)				
ความถี่ในการเก็บ ข้อมูล/รายงาน	:	ราย 3 เดือน						
แหล่งข้อมูล/ วิธีการเก็บข้อมูล	:	ส่วนติดตามและประเมินผล เป็นผู้ดำเนินการและรวบรวมโครงการวิจัยและพัฒนา						
ผู้กำกับตัวชี้วัด	:	ผู้อำนวยการส่วนติดตามและประเมินผล โทร.0-2669-3553						
ผู้จัดเก็บตัวชี้วัด	:	ผู้อำนวยการส่วนติดตามและประเมินผล โทร.0-2669-3553						



ตัวชี้วัด สจก-7.1 (ขป24.2) : ร้อยละของอัตราการเบิกจ่ายงบประมาณรายจ่ายลงทุน (ไตรมาส 4)

ชื่อตัวชี้วัด	: ร้อยละของอัตราการเบิกจ่ายงบประมาณรายจ่ายลงทุน (ไตรมาส 4)						
ความหมายของตัวชี้วัด	: <ul style="list-style-type: none"> <li>o พิจารณาผลสำเร็จของการเบิกจ่ายงบประมาณ จะใช้อัตราการเบิกจ่ายเงินงบประมาณรายจ่ายลงทุน เป็นตัวชี้วัดความสามารถในการเบิกจ่ายเงินของสำนัก/กอง โดยจะใช้ข้อมูลการเบิกจ่ายเงินงบประมาณจากระบบบริหารการเงินการคลังภาครัฐแบบอิเล็กทรอนิกส์ (GFMS) ทั้งนี้ ไม่รวมงบประมาณที่ได้รับการจัดสรรเพิ่มเติมระหว่างปีงบประมาณ</li> <li>o การคำนวณ จะไม่รวมงบประมาณที่ประหยัดได้และไม่ได้นำเงินดังกล่าวไปใช้จ่ายในโครงการอื่นต่อ ทั้งนี้ ต้องรายงานเงินที่ประหยัดได้ (งบประมาณเหลือจ่าย) เพื่อใช้ประกอบการประเมิน</li> </ul>						
กลุ่มตัวชี้วัด	: <input checked="" type="checkbox"/> ตัวชี้วัดตามยุทธศาสตร์ (ขป24.2) <input type="checkbox"/> ตัวชี้วัดตามหน้าที่ <input type="checkbox"/> ตัวชี้วัดตามงานมอบหมายพิเศษ						
ประเภทตัวชี้วัด	: <input checked="" type="checkbox"/> ตัวชี้วัดสะท้อนความสำเร็จจากผู้บังคับบัญชา <input type="checkbox"/> ตัวชี้วัดรายบุคคล						
เป้าหมาย	: ร้อยละ 90						
	: งบลงทุน จำนวน 682,862,620 บาท (เปลี่ยนแปลงได้ตามใบโอนจัดสรรงบประมาณ)						
น้ำหนักตัวชี้วัด	: 15.25%						
ผู้ครองตัวชี้วัด	: ผู้อำนวยการสำนักงานจัดรูปที่ดินกลาง						
สูตรในการคำนวณ	: $(\text{ผลการเบิกจ่ายงบประมาณรายจ่ายลงทุน} \div \text{วงเงินงบประมาณรายจ่ายลงทุนที่ได้รับ}) \times 100$						
เป้าหมายรายเดือน (ร้อยละ)	มีนาคม	เมษายน	พฤษภาคม	มิถุนายน	กรกฎาคม	สิงหาคม	กันยายน
	60	65	70	75	80	85	90
เกณฑ์การให้คะแนน	: <ul style="list-style-type: none"> <li>1 = ร้อยละ 78</li> <li>2 = ร้อยละ 81</li> <li>3 = ร้อยละ 84</li> <li>4 = ร้อยละ 87</li> <li>5 = ร้อยละ 90</li> </ul>						
ข้อมูลพื้นฐาน/เป้าหมาย	ปี 2556		ปี 2557		ปี 2558		
	95.63		97.22		99.08		
ความถี่ในการเก็บข้อมูล/รายงาน	: รายเดือน						
แหล่งข้อมูล/วิธีการเก็บข้อมูล	: สำนักงานจัดรูปที่ดินจังหวัดและโครงการปฏิบัติการจัดระบบน้ำเพื่อเกษตรกรรมจะรายงานข้อมูลสรุปผลการใช้จ่ายเงินที่เป็นเอกสาร / ระบบการรายงานผลการเบิกจ่ายงบประมาณ (Online) โดยส่วนติดตามและประเมินผลเป็นผู้รวบรวม						
ผู้กำกับตัวชี้วัด	: ผู้อำนวยการส่วนติดตามและประเมินผล โทร.0-2669-3553 หัวหน้าสำนักงานจัดรูปที่ดินจังหวัด/ผู้อำนวยการโครงการปฏิบัติการจัดระบบน้ำเพื่อเกษตรกรรม						
ผู้จัดเก็บตัวชี้วัด	: ผู้อำนวยการส่วนติดตามและประเมินผล โทร.0-2669-3553						

ตัวชี้วัด 8.1 (ขป27): ร้อยละของระดับความพึงพอใจของบุคลากรต่อการปฏิบัติงาน

ชื่อตัวชี้วัด	:	ร้อยละระดับความพึงพอใจของบุคลากรต่อการปฏิบัติงาน
ความหมายของตัวชี้วัด	:	<p>○ บุคลากรได้รับการมอบหมายงานที่เหมาะสมกับความรู้ความสามารถ มีการพัฒนาสมรรถนะให้สามารถปฏิบัติงานได้อย่างมืออาชีพ มีการแลกเปลี่ยนเรียนรู้ทั่วทั้งองค์กร มีเส้นทางความก้าวหน้าของสายอาชีพอย่างชัดเจน พัฒนาระบบการสรรหาอย่างเป็นธรรม เชื่อมโยงกับค่าตอบแทนและรางวัลสูงใจ เสริมสร้างความสัมพันธ์ที่เอื้อต่อการทำงานเป็นทีม มีสภาพแวดล้อมที่ปลอดภัยและถูกสุขอนามัยพร้อมรับต่อภาวะฉุกเฉินตลอดจนมีเครื่องมืออุปกรณ์ที่ทันสมัยและพอเพียง มีช่องทางรับฟังข้อมูลร้องทุกข์ที่หลากหลาย ผู้บริหารให้ความสำคัญในการแก้ไขปัญหาอย่างรวดเร็วและเป็นธรรม ก่อให้เกิดความสมดุลระหว่างชีวิตและการทำงาน อันจะนำไปสู่แรงจูงใจในการปฏิบัติงานตามค่านิยมองค์กร</p> <p>○ ความพึงพอใจของบุคลากรต่อการปฏิบัติงาน ประกอบด้วย</p> <ol style="list-style-type: none"> <li>1. ด้านการเสริมสร้างบรรยากาศที่เอื้อต่อการทำงาน เพื่อให้บุคลากรทำงานอย่างมีประสิทธิภาพ มีขวัญกำลังใจในการทำงาน และสร้างสรรคผลงานที่มีคุณภาพให้แก่องค์กร</li> <li>2. ด้านการเสริมสร้างแรงจูงใจในการปฏิบัติงาน เพื่อให้บุคลากรมีความสุข มีคุณธรรม จริยธรรม รวมทั้งมีความสมดุลระหว่างชีวิตส่วนตัวกับชีวิตการทำงาน มีขวัญกำลังใจที่ดี มีแรงจูงใจที่จะพัฒนาตนเองอย่างต่อเนื่อง</li> <li>3. ด้านการสร้างระบบสวัสดิการที่ดีและเหมาะสม เพื่อช่วยเหลือและอำนวยความสะดวกให้แก่บุคลากร เพื่อประโยชน์แก่การดำรงชีพนอกเหนือจากสวัสดิการที่ราชการจัดให้ในกรณีปกติ หรือเพื่อประโยชน์แก่การสนับสนุนการปฏิบัติราชการ</li> </ol> <p>ด้านนโยบายและการบริหารงาน เป็นการรับรู้ นโยบายและการบริหารงาน ค่านิยมและวัฒนธรรมขององค์กรที่เหมาะสม</p>
กลุ่มตัวชี้วัด	:	<input checked="" type="checkbox"/> ตัวชี้วัดตามยุทธศาสตร์ (ขป27) <input type="checkbox"/> ตัวชี้วัดตามหน้าที่ <input type="checkbox"/> ตัวชี้วัดตามงานมอบหมายพิเศษ
ประเภทตัวชี้วัด	:	<input checked="" type="checkbox"/> ตัวชี้วัดสะท้อนความสำเร็จจากผู้ได้บังคับบัญชา <input type="checkbox"/> ตัวชี้วัดรายบุคคล
เป้าหมาย	:	ร้อยละ 85
น้ำหนักตัวชี้วัด	:	5.17%
ผู้ครองตัวชี้วัด	:	ผู้อำนวยการสำนักงานจัดรูปที่ดินกลาง
สูตรในการคำนวณ	:	(ผลรวมคะแนนความพึงพอใจในแต่ละด้านของผู้ตอบแบบสอบถาม ÷ จำนวนด้านทั้งหมด ผู้ตอบแบบสอบถามทั้งหมด)
เกณฑ์การให้คะแนน	:	1 = ร้อยละ 65 2 = ร้อยละ 70 3 = ร้อยละ 75 4 = ร้อยละ 80 5 = ร้อยละ 85

ข้อมูลพื้นฐาน/ เป้าหมาย	:	ปี 2556	ปี 2557	ปี 2558
		78.43	79.58	79.16
ความถี่ในการเก็บ ข้อมูล/รายงาน	:	รายปี		
แหล่งข้อมูล/	:	สพค. เป็นผู้ออกแบบสอบถาม เก็บรวบรวมข้อมูลและวิเคราะห์ข้อมูล		

วิธีการเก็บข้อมูล		
ผู้กำกับตัวชี้วัด	:	ผู้อำนวยการส่วนติดตามและประเมินผล โทร.0-2669-3553
ผู้จัดเก็บตัวชี้วัด	:	ผู้อำนวยการส่วนติดตามและประเมินผล โทร.0-2669-3553

ตัวชี้วัด 9.1 (ขป28): ค่าเฉลี่ยคะแนนการตรวจประเมินการจัดการความรู้ (KMA)

ชื่อตัวชี้วัด	:	ค่าเฉลี่ยคะแนนการตรวจประเมินการจัดการความรู้ (KMA)		
ความหมายของตัวชี้วัด	:	<p>ค่าเฉลี่ยคะแนนการตรวจประเมินการจัดการความรู้ (Knowledge Management Assessment : KMA หรือการจัดการความรู้สู่ความเป็นเลิศ) พิจารณาจากคะแนนการตรวจประเมินการจัดการความรู้ของสำนัก/กอง หมวด 1 – 7 โดยการตรวจประเมินจากหลักฐานที่แสดงบนเว็บคลังความรู้ของสำนัก/กอง กำหนดเกณฑ์การให้คะแนนดังนี้</p> <p>ค่าเฉลี่ยคะแนนตามเกณฑ์การตรวจประเมินการจัดการความรู้ระดับสำนัก/กอง หมวดที่ 1 – 7</p> <p>ระดับ 1 ค่าเฉลี่ยคะแนน 1.00 – 1.50 คะแนน</p> <p>ระดับ 2 ค่าเฉลี่ยคะแนน 1.51 – 2.00 คะแนน</p> <p>ระดับ 3 ค่าเฉลี่ยคะแนน 2.01 – 2.50 คะแนน</p> <p>ระดับ 4 ค่าเฉลี่ยคะแนน 2.51 – 3.00 คะแนน</p> <p>ระดับ 5 ค่าเฉลี่ยคะแนน 3.01 – 5.00 คะแนน</p>		
กลุ่มตัวชี้วัด	:	<input checked="" type="checkbox"/> ตัวชี้วัดตามยุทธศาสตร์ (ขป28) <input type="checkbox"/> ตัวชี้วัดตามหน้าที่ <input type="checkbox"/> ตัวชี้วัดตามงานมอบหมายพิเศษ		
ประเภทตัวชี้วัด	:	<input checked="" type="checkbox"/> ตัวชี้วัดสะท้อนความสำเร็จจากผู้ได้บังคับบัญชา <input type="checkbox"/> ตัวชี้วัดรายบุคคล		
เป้าหมาย	:	ระดับ 5		
น้ำหนักตัวชี้วัด	:	5.17%		
ผู้ครองตัวชี้วัด	:	ผู้อำนวยการสำนักงานจัดรูปที่ดินกลาง		
สูตรในการคำนวณ	:	-		
เกณฑ์การให้คะแนน	:	<p>ระดับ 1 = 1.00 – 1.50 คะแนน</p> <p>ระดับ 2 = 1.51 – 2.00 คะแนน</p> <p>ระดับ 3 = 2.01 – 2.50 คะแนน</p> <p>ระดับ 4 = 2.51 – 3.00 คะแนน</p> <p>ระดับ 5 = 3.01 – 5.00 คะแนน</p>		
ข้อมูลพื้นฐาน/ เป้าหมาย	:	ปี 2556	ปี 2557	ปี 2558
		3.49	3.49	ระดับ 5
ความถี่ในการเก็บ ข้อมูล/รายงาน	:	รายปี		
แหล่งข้อมูล/ วิธีการเก็บข้อมูล	:	คณะทำงาน KM สจก.		
ผู้กำกับตัวชี้วัด	:	คณะทำงาน KM สจก.		
ผู้จัดเก็บตัวชี้วัด	:	คณะทำงาน KM สจก. คณะทำงาน KM กรมชลประทาน		

ตัวชี้วัด สจก-10.1 (ขป29.2): คุณภาพเว็บไซต์ของสำนัก/กอง

ชื่อตัวชี้วัด	:	คุณภาพเว็บไซต์สำนัก/กอง		
ความหมายของตัวชี้วัด	:	<ul style="list-style-type: none"> <li>o คุณภาพเว็บไซต์ของสำนัก/กองตามเกณฑ์ที่คณะกรรมการกำหนด</li> <li>o ภายใต้วีbsite ของ สจก. มีwebpage ของแต่ละ ผจก./สจต./ส่วน/ฝ่าย การปรับปรุงเปลี่ยนแปลงใดๆ ใน webpage สจก. ให้อิสระในการดำเนินการ และ webpage ของ สจต. ให้เชื่อมโยงกับ website ของจังหวัดนั้นๆ และในส่วนของ ผจก. ให้เชื่อมโยงกับ สำนักชลประทาน</li> <li>o คณะทำงาน Website สจก. เป็นผู้ติดตามและประเมินตนเอง</li> </ul>		
กลุ่มตัวชี้วัด	:	<input checked="" type="checkbox"/> ตัวชี้วัดตามยุทธศาสตร์ (ขป29.2) <input type="checkbox"/> ตัวชี้วัดตามหน้าที่ <input type="checkbox"/> ตัวชี้วัดตามงานมอบหมายพิเศษ		
ประเภทตัวชี้วัด	:	<input checked="" type="checkbox"/> ตัวชี้วัดสะท้อนความสำเร็จจากผู้ได้บังคับบัญชา <input type="checkbox"/> ตัวชี้วัดรายบุคคล		
เป้าหมาย	:	ระดับ 5		
น้ำหนักตัวชี้วัด	:	5.17%		
ผู้ครองตัวชี้วัด	:	ผู้อำนวยการสำนักงานจัดรูปที่ดินกลาง		
สูตรในการคำนวณ	:	เกณฑ์ของศูนย์เทคโนโลยีสารสนเทศและการสื่อสาร รายละเอียดการดำเนินการจะต้องเรียงตามลำดับและไม่ข้ามขั้นตอน		
เกณฑ์การให้คะแนน	:	ระดับ 1 = 10 คะแนน ระดับ 2 = 30 คะแนน ระดับ 3 = 50 คะแนน ระดับ 4 = 70 คะแนน ระดับ 5 = 100 คะแนน		
ข้อมูลพื้นฐาน/ เป้าหมาย	:	ปี 2556 ระดับ 5	ปี 2557 ระดับ 5	ปี 2558 ระดับ 5
ความถี่ในการเก็บ ข้อมูล/รายงาน	:	รายปี		
แหล่งข้อมูล/ วิธีการเก็บข้อมูล	:	คณะทำงาน Website สจก. เป็นผู้ติดตามและควบคุม Web page		
ผู้กำกับตัวชี้วัด	:	คณะทำงาน Website สจก.		
ผู้จัดเก็บตัวชี้วัด	:	คณะทำงาน Website สจก.		

การพัฒนาการบริหารจัดการภาครัฐด้านคุณภาพเว็บไซต์ ของสำนัก/กอง และหน่วยงานภายในสังกัด  
เกณฑ์การให้คะแนนกรณีเป็นตัวชี้วัดแผนการดำเนินงานตามขั้นตอน ประจำปีงบประมาณ พ.ศ.2559

ระดับคะแนน	รายละเอียดการดำเนินการ	คะแนน
1	<p>1.โครงสร้างเว็บไซต์</p> <p>1.1 มีเว็บไซต์สำนัก/กอง ที่สามารถเข้าถึงได้ (1 คะแนน)</p> <p>1.2 มีแถบเมนูหลัก ปรากฏด้านบนของเว็บไซต์ ประกอบด้วย</p> <p>(1) หน้าหลัก (1 คะแนน)</p> <p>(2) เกี่ยวกับองค์กรประกอบด้วยเมนูย่อย ดังนี้ (2 คะแนน)</p> <ul style="list-style-type: none"> <li>- โครงสร้างหน่วยงาน</li> <li>- หน้าที่ความรับผิดชอบตามภารกิจ</li> <li>- ยุทธศาสตร์ของสำนัก/กอง</li> </ul> <p>(3) คำรับรองการปฏิบัติราชการประกอบด้วยเมนูย่อย ดังนี้ (2 คะแนน)</p> <ul style="list-style-type: none"> <li>- คำรับรองการปฏิบัติราชการ</li> <li>- รายงานผลการปฏิบัติราชการตามคำรับรอง</li> </ul> <p>(4) ติดต่อเรา ประกอบด้วยเมนูย่อย ดังนี้ (2 คะแนน)</p> <ul style="list-style-type: none"> <li>- ที่ตั้งหน่วยงาน</li> <li>- หมายเลขโทรศัพท์ติดต่อ</li> </ul> <p>(5) ผังเว็บไซต์ (Site Map) (1 คะแนน)</p> <p>1.3 มีผู้รับผิดชอบดูแลข้อมูลและผู้ดูแลเว็บไซต์อย่างชัดเจนและสามารถติดต่อได้ (1 คะแนน)</p>	10
2 (1+2)	<p>2.การออกแบบเว็บไซต์</p> <p>2.1 มีการออกแบบและจัดวางเมนูหลักแต่ละหน้าเว็บเพจเป็นรูปแบบเดียวกัน (5 คะแนน)</p> <p>2.2 มีรูปแบบ โครงสร้างสี ตัวอักษร และภาพที่ปรากฏเหมาะสมกับหน่วยงานราชการ สื่อถึงภาพลักษณ์ที่สื่อองค์กร มีการใช้เครื่องหมายหรือสัญลักษณ์ขององค์กรที่ถูกต้อง (5 คะแนน)</p> <p>2.3 มีการแสดงผลอักษรภาษาไทยถูกต้อง อ่านออกได้โดยไม่มีผิดพลาด (5 คะแนน)</p> <p>2.4 มีการจัดหมวดหมู่ข้อมูลดี และข้อมูลสำคัญง่ายต่อการเข้าถึง ไม่ควรอยู่ลึกเกินไป (5 คะแนน)</p>	20
3 (1+2+3)	<p>3.การเชื่อมโยง (Link)</p> <p>3.1 มีปุ่มเชื่อมโยงข้อมูลไปยังหน้าหลักและหน่วยงานในระดับสำนัก/กอง/โครงการ ภายใต้สังกัดกรมชลประทาน (4 คะแนน)</p> <p>3.2 มีสัญลักษณ์ปุ่มเชื่อมโยงข้อมูล (Link) ในรูปแบบภาพหรือข้อความต้องสอดคล้องกับเนื้อหาภายใน (4 คะแนน)</p> <p>3.3 การเชื่อมโยงข้อมูล ต้องไม่เกิดหน้าว่างเปล่าหรือปรากฏข้อความผิดพลาดของโปรแกรม (4 คะแนน)</p> <p>3.4 มีข้อมูลการให้บริการของหน่วยงาน (4 คะแนน)</p> <p>3.5 มีบริการ Download โปรแกรมต่างๆ (4 คะแนน)</p>	20
ระดับคะแนน	รายละเอียดการดำเนินการ	
4 (1+2+3+4)	<p>4.การใช้เทคนิคในการพัฒนาเว็บไซต์</p> <p>4.1 มีการเผยแพร่ข้อมูลในรูปแบบเสียง ภาพเคลื่อนไหว หรือวีดิทัศน์ ตามความเหมาะสม (5 คะแนน)</p> <p>4.2 มีระบบสืบค้นข้อมูล โดยสามารถสืบค้นได้ทั้งหน่วยงานภายในและภายนอก (5 คะแนน)</p>	20

	<p>4.3 มีเครื่องมือสำหรับเก็บข้อมูล การเข้าเยี่ยมชมเว็บไซต์ เช่น จำนวนครั้งการเข้าเยี่ยมชม (5 คะแนน)</p> <p>4.4 มีช่องทางการเชื่อมโยงข้อมูลไปยังระบบ Social Network ของหน่วยงานของตน เช่น Facebook หรือ Fan page หรืออื่นๆ (5 คะแนน)</p>	
5 (1+2+3+4+5)	<p>5.การ Update และการแสดงผลข้อมูล</p> <p>5.1 มีคำสั่งแต่งตั้ง หนังสือเวียน รายงานการประชุม ประกาศ ข่าวประชาสัมพันธ์ที่ทันสมัย และแสดงวันที่มีการปรับปรุงข้อมูลครั้งล่าสุด (10 คะแนน)</p> <p>5.2 ข้อมูลเป็นปัจจุบัน (Update) ไม่น้อยกว่าร้อยละ 90 ของข้อมูลที่เผยแพร่ (10 คะแนน)</p> <p>5.3 มีการแสดงผลข้อมูลในรูปแบบภาษาไทยและภาษาอังกฤษ (10 คะแนน)</p>	30
	<b>รวม</b>	<b>100</b>

ตัวชี้วัด สจก-10.2 (ขป29.1): ร้อยละของการบันทึกข้อมูลในระบบติดตามออนไลน์

ชื่อตัวชี้วัด	:	ร้อยละของการบันทึกข้อมูลในระบบติดตามออนไลน์						
ความหมายของตัวชี้วัด	:	<p>○ ร้อยละของการบันทึกข้อมูลในระบบติดตามออนไลน์ของสำนักที่มีงบรายจ่ายลงทุน เป็นการวัดความครบถ้วนในการบันทึกข้อมูลในระบบติดตามออนไลน์ ของสำนักตาม เอกสารงบประมาณรายจ่ายประจำปีงบประมาณ พ.ศ.2558 (พ.ร.บ.) ประกอบด้วย การบันทึกข้อมูลทั่วไป กระบวนการจัดซื้อจัดจ้าง ปัญหาอุปสรรค การเบิกจ่ายงบประมาณ แผน/ผลการปฏิบัติงาน และการบันทึกรูปภาพโครงการก่อน ระหว่าง และหลังจากการดำเนินการแล้วเสร็จ</p> <p>○ พิจารณาจากจำนวนช่องข้อมูลที่ต้องบันทึกในระบบทั้งหมด 44 ช่อง (ขั้นตอนการจัดซื้อจัดจ้าง แผน ผล จำนวน 38 ช่อง และข้อมูลแผนที่ประมาณการ 6 ช่อง) ตัวอย่างเช่น</p> <p>รายการ ก. บันทึก 36 ช่อง <math>(36/44) \times 100 = 81.81\%</math></p> <p>รายการ ข. บันทึก 38 ช่อง <math>(38/44) \times 100 = 86.36\%</math></p> <p>รายการ ค. บันทึก 44 ช่อง <math>(44/44) \times 100 = 100.00\%</math></p> <p>รวม <math>(ก+ข+ค) / 3</math></p> <p><math>(81.81+86.36+100.00) / 3 =</math> ค่าเฉลี่ย 89.39</p> <p>คะแนน = 2.8780</p>						
กลุ่มตัวชี้วัด	:	<input checked="" type="checkbox"/> ตัวชี้วัดตามยุทธศาสตร์ (ขป29.1) <input type="checkbox"/> ตัวชี้วัดตามหน้าที่ <input type="checkbox"/> ตัวชี้วัดตามงานมอบหมายพิเศษ						
ประเภทตัวชี้วัด	:	<input checked="" type="checkbox"/> ตัวชี้วัดสะท้อนความสำเร็จจากผู้ได้บังคับบัญชา <input type="checkbox"/> ตัวชี้วัดรายบุคคล						
เป้าหมาย	:	ร้อยละ 100						
น้ำหนักตัวชี้วัด	:	5.17%						
ผู้ครองตัวชี้วัด	:	ผู้อำนวยการสำนักงานจัดรูปที่ดินกลาง						
สูตรในการคำนวณ	:	$\left[ \frac{\text{ช่องรายการที่บันทึก}}{\text{ช่องรายการทั้งหมดที่ต้องบันทึก}} \right] \times 100$						
เป้าหมายรายเดือน (ร้อยละ)	:	มีนาคม	เมษายน	พฤษภาคม	มิถุนายน	กรกฎาคม	สิงหาคม	กันยายน
		100	100	100	100	100	100	100
เกณฑ์การให้คะแนน	:	1 = ร้อยละ 80 2 = ร้อยละ 85 3 = ร้อยละ 90 4 = ร้อยละ 95 5 = ร้อยละ 100						
ข้อมูลพื้นฐาน/เป้าหมาย	:	ปี 2556	ปี 2557	ปี 2558				
		94.32	99.17	99.93				

ความถี่ในการเก็บข้อมูล/รายงาน	:	<p>○ รายงานการเบิกจ่ายงบประมาณ ส่งรายงานทุกวันจันทร์ที่ 1 และ 3 ของเดือน</p> <p>○ บันทึกผลการจัดซื้อจัดจ้าง Cash flow และ Plus ในระบบติดตามออนไลน์</p> <p>○ บันทึกผลการปฏิบัติงานในระบบติดตามออนไลน์ บันทึกข้อมูลทุกวันอังคาร</p>						
-------------------------------	---	---	--	--	--	--	--	--

แหล่งข้อมูล/วิธีการเก็บข้อมูล	:	สำนักงานจัดรูปที่ดินจังหวัด และโครงการปฏิบัติการจัดระบบน้ำเพื่อเกษตรกรรม บันทึกข้อมูลผลการจัดซื้อจัดจ้าง Cash flow บันทึกผลการปฏิบัติงานและ Plus ในระบบติดตาม						
-------------------------------	---	---	--	--	--	--	--	--



	ผลการปฏิบัติงานและการใช้จ่ายงบประมาณ และส่งข้อมูลที่เป็นรายงานการเบิกจ่ายงบประมาณมาที่ส่วนติดตามและประเมินผล ซึ่งเป็นผู้บันทึกข้อมูลในระบบติดตามออนไลน์ ณ วันที่ 30 ก.ย. 59
ผู้กำกับตัวชี้วัด	: ผู้อำนวยการส่วนติดตามและประเมินผล โทร.0-2669-3553 ผู้อำนวยการโครงการปฏิบัติการจัดระบบน้ำเพื่อเกษตรกรรม หัวหน้าสำนักงานจัดรูปที่ดินจังหวัด
ผู้จัดเก็บตัวชี้วัด	: ผู้อำนวยการส่วนติดตามและประเมินผล โทร.0-2669-3553 ผู้อำนวยการโครงการปฏิบัติการจัดระบบน้ำเพื่อเกษตรกรรม หัวหน้าสำนักงานจัดรูปที่ดินจังหวัด